

LA UTILIZACIÓN DE NIÑOS, NIÑAS Y ADOLESCENTES EN LA PROSTITUCIÓN EN EL DEPARTAMENTO DE RISARALDA

Avances de un estudio sobre la Explotación
Sexual Comercial de Niños, Niñas y
Adolescentes -ESCNNA- y la trata de menores
en Colombia

Por:

William Mejía Ochoa

Director

Grupo Investigaciones en Movilidad Humana

Red Alma Mater

Pereira, julio de 2006

La Utilización de Niños, Niñas y Adolescentes en la Prostitución en el Departamento de Risaralda - Avances de un Estudio sobre la Explotación Sexual Comercial de Niños, Niñas y Adolescentes (ESCNNA) y la Trata de menores en Colombia.

Entidades ejecutoras:

RED ALMA MATER,
RED DE UNIVERSIDADES PÚBLICAS DEL EJE CAFETERO
FUNDACIÓN CULTURAL GERMINANDO,
RELIGIOSAS ADORATRICES

Con el apoyo institucional de:

INSTITUTO COLOMBIANO DE BIENESTAR FAMILIAR

Trabajo de Campo:

ASTRIC C. ARANGO
ROSALBA BECERRA
ERIKA M. BEDOYA
NELSON BUITRAGO
YOHANNA B. CIFIENTES
ÁNGELA M. GÓMEZ
E. ELÍAS PINO
DUVIER RODRÍGUEZ
CARMEN E. SALAS

Con el apoyo financiero de:

EMBAJADA DEL REINO DE LOS PAÍSES BAJOS

Con el apoyo técnico de:

ORGANIZACIÓN INTERNACIONAL PARA LAS MIGRACIONES , OIM
Misión en Colombia

La OIM está consagrada al principio de que la migración en forma ordenada y en condiciones humanas beneficia a los migrantes y a la sociedad. En su calidad de organismo intergubernamental, la OIM trabaja con sus asociados de la comunidad internacional para ayudar a encarar los desafíos que plantea la migración a nivel operativo; fomentar la comprensión de las cuestiones migratorias; alentar el desarrollo social y económico a través de la migración; velar por el respeto de la dignidad humana y el bienestar de los migrantes.

Las opiniones expresadas en esta publicación son las de los autores, y no necesariamente coinciden con las de la Embajada del Reino de los Países Bajos ni de la Organización Internacional para las Migraciones (OIM).

OIM, Misión Colombia

Oficinas en Bogotá

Carrera 14 No. 93B - 46

PBX: (57+1) 622 7774 Fax: (57+1) 622 3479 – 622 3417

<http://www.oim.org.co> - <http://www.oim.int>

E-mail: oimcolombia@oim.org.co

ISBN: 958-97893-3-1

© Reservados todos los derechos, 2006

Primera edición: Bogotá, Colombia, julio de 2006.

Corrección de Estilo:

Taller de Edición

Taller_de_edición@yahoo.com

Diseño y diagramación:

PENTA - TANIA GAITAN ALFEREZ

Impresión y Acabados:

PENTA

Printed and made in Colombia
Impreso y hecho en Colombia

AGRADECIMIENTOS	9
PREFACIO	11
INTRODUCCIÓN	
La Explotación Sexual Comercial de Niños, Niñas y Adolescentes, ESCNNA, y la trata de personas	15

LA UTILIZACIÓN DE NIÑOS, NIÑAS Y ADOLESCENTES EN LA PROSTITUCIÓN EN RISARALDA

Sección **1**

17

1.1 La utilización de niños, niñas y adolescentes en la prostitución visible en el departamento de Risaralda	17
1.2 Las modalidades de ejercicio en la utilización de niños, niñas y adolescentes en la prostitución y su relación con la trata de personas	19
1.2.1 La prostitución como empresa	20
1.2.1.1 Establecimientos abiertos al público	20
1.2.1.2 La operación empresarial mediante redes	23
1.2.2 La errónea percepción de la prostitución infantil “independiente” o por “cuenta propia”	24

NIÑOS, NIÑAS Y ADOLESCENTES EN RIESGO

Sección **2**

27

2.1 Aspectos metodológicos	27
2.1.1 Selección y tamaño de la muestra	27
2.1.2 Recolección de la información	28
2.2 Características básicas de la población estudiada	29

2.2.1	Edad y sexo	29
2.2.2	Educación	29
2.2.3	Procedencia inmediata	30
2.3	Alta movilidad y muchos cambios	33
2.3.1	El lugar de nacimiento	33
2.3.2	Numerosos cambios en vidas cortas	35
2.3.3	Tipos de situaciones hogareñas -moradas- vividas	36
2.3.4	Recorriendo la geografía	38
2.4	Las huellas del camino	39
2.4.1	Causas oficiales de ingreso a las instituciones	39
2.4.2	Amargura acumulada	40
2.4.3	El estado de salud al llegar	42
2.4.4	Vida sexual y reproductiva	44
2.4.5	La relación con las Sustancias Psicoactivas, SPA.	44
2.5	Diferencias por sexo	47
2.6	Factores asociados a la utilización de los niños, niñas y adolescentes en la prostitución	48
2.7	Un intento de explicación del sistema	50
2.7.1	El papel de los niños, niñas y adolescentes en la dinámica del sistema	52
2.8	Los recuerdos que quedan... o no quedan	54
	Referencias	56

BIBLIOGRAFIA DETALLADA SOBRE EL TEMA
DE LA PROSTITUCIÓN Y LA UTILIZACIÓN DE
NIÑOS, NIÑAS Y ADOLESCENTES EN EL
DEPARTAMENTO DE RISARALDA

Anexo

57

Fenómeno socio jurídico de la prostitución en Pereira-Dosquebradas	57
Características sociales de las trabajadoras sexuales que ejercieron la prostitución en hoteles y residencias del sector de la Galería central durante junio de 1993	58
Proyecto en favor de la niñez explotada sexualmente	58
Prostitución infantil	60
El proxenetismo en Pereira	60
Factores que inciden en el crecimiento de la prostitución de adolescentes femeninas entre los catorce y los diecisiete años de edad, del sector de la Galería de Pereira	60
Censo de prostitución en el sector de la antigua Galería	61
Prostitución infantil en Pereira	62
Caracterización de las niñas atendidas en el Hogar Paz y Alegría bajo la modalidad de internado	63
Prostitución femenina. Negocio y marginalidad. Realidades y alternativas en el Eje Cafetero colombiano	65

AGRADECIMIENTOS

Los reconocimientos del equipo de trabajo de este estudio van, en primer lugar, a la Organización Internacional para las Migraciones, OIM, y a la Embajada Real de los Países Bajos, ya que sin su apoyo y financiación el proyecto no hubiera sido posible. También queremos agradecer a las personas de la Fundación Cultural Germinando, la Red de Universidades Públicas del Eje Cafetero, Alma Mater, y a las religiosas Adoratrices, entidades que han empezado a tejer una red en la región en torno a las problemáticas de la trata de personas y de la Explotación Sexual Comercial de Niños, Niñas y Adolescentes, ESCNNA, en cuyo interior se gestó y ejecutó la idea de este estudio.

Al Instituto Colombiano de Bienestar Familiar, ICBF, regional Risaralda, que nos abrió las puertas de las instituciones de protección, y al personal de éstas, por su atención.

Queremos dar un agradecimiento especial a quienes nos suministraron información y apoyo, de manera particular, a estos 220 niños, niñas y adolescentes, que no sólo contaron parte de sus vidas, sino que en muchos casos nos entregaron muestras espontáneas y grandes de ternura.

Ante la evidente importancia del fenómeno de la prostitución en la región y el limitado conocimiento sistemático del mismo, la Red de Universidades Públicas del Eje Cafetero -Red Alma Mater- y las religiosas Adoratrices decidieron en 2002, emprender una aventura investigativa, donde se conjugaran los recursos académicos de las universidades y la amplia experiencia de las religiosas en la atención de este mismo fenómeno.

El producto de la alianza fue un documento realizado con recursos propios de las instituciones y de las personas del equipo de trabajo que presentó un panorama general de la prostitución femenina en los departamentos de Caldas, Quindío y Risaralda y fue publicado a finales de 2003 por la ONG española Solidaridad Internacional, utilizando recursos provistos por el Ayuntamiento de Madrid, con el nombre de Prostitución femenina, negocio y marginalidad - Realidades y alternativas en el Eje Cafetero colombiano.

Las cifras manejadas en el trabajo permitieron corroborar la sospecha en torno a la importancia del fenómeno, al demostrar que, por lo menos en su expresión visible, la región como un todo ha ocupado durante los últimos años los primeros lugares en índices de prostitución en el país. En cuanto a Risaralda los resultados no sorprendieron mucho, dado el tradicional señalamiento a su capital en ese sentido. No obstante, sí llamaron la atención respecto a Caldas y Quindío, donde el asunto ha estado más guardado, sirviendo para ello la fama de su departamento vecino, hacia el cual siempre se ha desviado la atención.

Adicionalmente, la exploración permitió comprender, entre otras cosas, que más allá de la prostitución que se ve en las calles y establecimientos abiertos al público, existe otra que parece ser la de evolución más dinámica, cuyo carácter reservado le permite pasar desapercibida para el observador común y ser utilizada más ampliamente para el ejercicio de menores de edad.

La cantidad de inquietudes e interrogantes que surgieron dentro del estudio mostraron la necesidad de darle continuidad a la pesquisa, siendo prerequisite el establecimiento de prioridades, y determinante la voluntad y experiencia de un nuevo actor, la Fundación Cultural Germinando, con quien se amplió la alianza previa.

Fue así como Alma Mater, las Adoratrices y Germinando, determinaron la formulación de un nuevo proyecto, enfocado en la utilización de niños, niñas y adolescentes en la prostitución en el departamento de Risaralda. Esta vez, el estudio no se limitó a las expresiones públicas más conocidas, involucró la utilización de niñas en la prostitución, así como la de niños y adolescentes, sin dejar de considerar la tradicional perspectiva de la oferta junto con la demanda.

El proyecto se presentó a la regional del Instituto Colombiano de Bienestar Familiar, ICBF, en Risaralda, de la cual se obtuvo un compromiso de acompañamiento institucional, importante por ser la entidad del Estado con directa jurisdicción sobre el asunto.

Definida la nueva alianza, se logró despertar el interés de la OIM que apoyó este proyecto a través del “Programa de Prevención, Asistencia y Reintegración para las Víctimas de la Trata de Personas”, financiado por la Embajada del Reino de los Países Bajos. Así, se llegó finalmente a una interesante combinación de esfuerzos de cinco instituciones de naturaleza muy distinta y con posibilidad de sinergias importantes.

A pesar de la delimitación de este estudio, comparado con la investigación exploratoria precedente, en donde se trabajó en tres departamentos y con personas de todas las edades, la tarea pendiente era grande; encontrar los factores asociados a este fenómeno, para aclararlo o, por lo menos, explicar su dinámica, teniendo en cuenta que involucrar ambos sexos y los demandantes, era un gran desafío.

CONTENIDO Y ESTRUCTURA DEL DOCUMENTO

Las actividades de la investigación con las que se relaciona este informe, fueron:

1. La búsqueda y revisión de trabajos previos sobre el tema, centrados en el área geográfica de Risaralda.
2. La localización y mapeo de sitios relacionados con el ejercicio de la prostitución en el departamento, así como la observación de la oferta sexual de menores de edad en ellos.
3. La caracterización de un grupo de niños, niñas y adolescentes con antecedentes o riesgos de ser utilizados en la prostitución e identificación en él de factores comúnmente asociados a tal conducta.

El documento consta de dos secciones y un anexo. La primera se refiere a las principales expresiones del fenómeno en el departamento y su relación específica con la trata de personas, presentando además algunos datos y señales respecto a su extensión y magnitud; la información contenida en ella proviene de las actividades 1 y 2 referidas en el párrafo anterior.

La segunda sección es producto de la actividad número 3 y en ella se muestran y analizan los resultados de la aplicación de dos instrumentos, a través de los cuales se pretendió hallar los niveles de relación entre las variables estudiadas en la muestra; dichas variables corresponden a las que es usual asociar –como causa o como efecto– a la utilización de niños, niñas y adolescentes en la prostitución y el riesgo de ella.

Como anexo se presenta la revisión de los estudios sobre el tema que fueron localizados en bibliotecas o centros de documentación de la región y los cuales se refieren específicamente al área geográfica de estudio. Incluye, además de la identificación básica de los documentos, anotaciones respecto a su metodología, el momento en el que se hizo y la transcripción de los principales resultados o datos contenidos. En buena medida, este anexo constituye una síntesis del estado del arte, que allanará el camino para quienes no tengan mucho conocimiento acerca del tema.

El mapeo, llevado a cabo durante la actividad 2, consistió en la localización precisa de los sitios de prostitución identificados sobre los planos urbanos de los catorce municipios del departamento. Este texto no hace parte del presente informe porque ha quedado junto con algunas anotaciones de campo consignado en un documento aparte, para servir de apoyo a la planeación y ejecución de las fases pendientes y para labores de intervención de las entidades que lo requieran.

La Explotación Sexual Comercial de Niños, Niñas y Adolescentes, ESCNNA, y la trata de personas

La Explotación Sexual Comercial de Niños, Niñas y Adolescentes, ESCNNA, constituye una violación fundamental de los derechos de la niñez. Abarca el abuso sexual por parte del adulto y remuneración en dinero o en especie para una tercera persona o personas. De acuerdo al Código Penal, se tipifica como delito la inducción (Art. 213), el constreñimiento (Art. 214) y el estímulo (Art. 217) a la prostitución. “De esta manera se descarta la connotación de voluntariedad de los niños, niñas y jóvenes en el ejercicio de esta actividad, y se traslada la responsabilidad al tercero que se beneficia, es decir, a quien induce, constriñe o estimula” (Ministerio de la Protección Social et al 2003:26).

El niño, niña o adolescente es tratado(a) como un objeto sexual y como mercancía. La explotación sexual comercial de la niñez es una forma de coerción y violencia contra los niños, niñas y adolescentes, la cual puede implicar el trabajo forzoso y constituye una forma contemporánea de esclavitud. (Primer Congreso Mundial contra la ESCNNA 1996).

Se ha entendido la utilización de los niños, niñas y adolescentes en la prostitución como una de las cuatro formas principales de la ESCNNA, siendo las otras tres, la pornografía, la trata con fines sexuales y el turismo sexual (Ministerio de la Protección Social et al 2004). Dentro de la ESCNNA pueden existir casos de trata de personas, teniendo en cuenta su definición y los elementos principales que la constituyen.

Según el “Protocolo para Prevenir, Reprimir y Sancionar la Trata de Personas, especialmente Mujeres y Niños”, que complementa la Convención de las Naciones Unidas contra la Delincuencia Organizada Transnacional¹, la trata de personas se define como:

¹ Aprobados por Colombia mediante la Ley 800 de 2003.

“... la captación, el transporte, el traslado, la acogida o la recepción de personas, recurriendo a la amenaza o al uso de la fuerza u otras formas de coacción, al rapto, al fraude, al engaño, al abuso de poder o de una situación de vulnerabilidad o a la concesión de pagos o beneficios para obtener el consentimiento de una persona que tenga autoridad sobre otra, con fines de explotación. Esa explotación incluirá, como mínimo, la explotación de la prostitución ajena u otras formas de explotación sexual, los trabajos o servicios forzados, la esclavitud o las prácticas análogas a la esclavitud, servidumbre o la extracción de órganos”. (Naciones Unidas, 2001: 35).

Según el Protocolo: “el consentimiento dado por la víctima de la trata de personas a toda forma de explotación que se tenga la intención de realizar, descrita en el párrafo anterior, no se tendrá en cuenta cuando se haya recurrido a cualquiera de los medios enunciados en dicho apartado”. (Naciones Unidas, 2001: 35).

En el caso de los menores de dieciocho años, se estipula que aún sin acudir a cualquier medio de coacción, cuando se da la movilidad y la explotación, se constituye el delito de la trata de personas. Según el Protocolo: “la captación, el transporte, el traslado, la acogida o la recepción de un niño con fines de explotación se considerará trata de personas”. (Naciones Unidas, 2001: 35).

ALGUNOS FACTORES DE RIESGO PARA
QUE LOS NIÑOS, NIÑAS Y ADOLESCENTES
SEAN UTILIZADOS EN LA PROSTITUCIÓN

La inmadurez, característica de las edades tempranas, limita el juicio y la capacidad de prever las consecuencias de las acciones propias, es por eso que puede considerarse condición suficiente de vulnerabilidad para la utilización de los niños, niñas y adolescentes en la prostitución.

La vulnerabilidad aparece además en condiciones de carencia afectiva, abandono, precariedad material, presión de pares y otros factores inherentes a la vida callejera o aún hogareña, de muchos niños, niñas y adolescentes que han sido utilizados en la prostitución.

La coacción y el abuso de poder son factores que no están ausentes en la utilización de los niños, niñas y adolescentes en la prostitución. Están ejercidos, casi siempre, por los progenitores, compañeros sentimentales, u otras personas a cargo de los niños, niñas y adolescentes, y en cualquiera que sea el caso, buscan la obtención de beneficios a través de la explotación.

LA UTILIZACIÓN DE LOS NIÑOS, NIÑAS Y ADOLESCENTES EN LA PROSTITUCIÓN Y LA TRATA DE PERSONAS EN RISARALDA

Aunque en Risaralda existen ofertas y demandas especializadas en la utilización de los niños, niñas y adolescentes en la prostitución, buena parte de ellas, en particular la del segmento de adolescentes, parece funcionar sin diferencia alguna dentro de un mercado general. Por esta razón, la comprensión de este fenómeno en el departamento, implica necesariamente mirar este mercado e identificar la ESCNNA a su interior.

1.1 La utilización de niños, niñas y adolescentes en la prostitución visible en el departamento de Risaralda

Como ocurre en casi todo el país y en muchas partes del mundo, en el departamento de Risaralda la prostitución tiene un componente que se expresa de manera pública, evidente, en calles, parques, bares, prostíbulos identificados como tales, etc., y otro, de carácter más reservado, al que se accede mediante contactos telefónicos o personales.

Dentro de ambos componentes, las personas jóvenes, en especial los adolescentes, y también impúberes, tienen una demanda especial. Sin embargo, por las implicaciones legales de la utilización de niños, niñas y adolescentes en la prostitución, es obvio que ésta se ejerza preferiblemente bajo condiciones de clandestinidad o de discreción.

Por claras razones, mientras la prostitución pública es en cierta medida fácil de cuantificar, no ocurre lo mismo con la otra, cuya simple estimación constituye un reto. En consecuencia, la dimensión del problema siempre empieza por la prostitución pública y es a ella a la que en general se hace referencia cuando se suministran cifras. Igual ocurre aquí, donde se ha dejado para una fase posterior la cuantificación bajo las formas reservadas.

Aunque el propósito inicial de la actividad 2 sólo consistía en realizar un conteo de sitios de ejercicio de la prostitución en general, en el departamento de Risaralda, de manera que sirviera de base para la planeación de actividades de otras fases, la información acopiada también permitió realizar estimaciones acerca del volumen de personas ofrecidas en esos lugares (ver tabla 1), así como enriquecer el conocimiento sobre algunas dinámicas del comercio sexual en la región.

Tabla 1
Departamento de Risaralda.
Sitios asociados a la oferta visible de prostitución y estimado de personas ofrecidas en ellos por municipio. 2003.

Municipio	Sitios	Personas (estimadas)
Pereira	84	1.129
Apía	13	80
Balboa	7	56
Belén	12	128
Dosquebradas	12	55
Guática	2	27
La Celia	11	39
La Virginia	19	283
Marsella	9	64
Mistrató	4	21
Pueblo Rico	4	22
Quinchía	3	15
Santa Rosa	10	118
Santuario	17	121
Total	207	2.158

Tabla 1

Si se supone que la participación de los niños, niñas y adolescentes que han sido utilizados en la prostitución visible estimada es similar a la encontrada para el 2001 en el sector de la antigua Galería de Pereira, 21,7 por ciento (Mejía, 2001), se llegaría a una cifra en el departamento de 468 niños, niñas y adolescentes realizando esta actividad de manera más o menos pública. Ésta cifra parece consistente con los datos que se han dado para Pereira, considerando su peso dentro del departamento: 150 (Uribe, 2002), 250 (Cardona et al., 1995), 270 (Defensoría, 1994).

Los sitios identificados hacen referencia a espacios donde se ejerce de manera inequívoca la prostitución, y a otros que sirven de punto de referencia o “enganche” de clientes, lo cual puede ocurrir independientemente de la voluntad de los propietarios, los administradores o las autoridades. Las estimaciones se realizaron aplicando los promedios correspondientes a los sitios respecto a los cuales se obtuvo la información al total de casos de cada área.

La columna central del trabajo que dio origen a la tabla 1 la constituyeron los recorridos de observación e indagación, llevados a cabo mediante entrevistas y conversaciones informales, en todos los municipios del departamento. Las fuentes de información fueron los taxistas de Pereira y Dosquebradas y los conductores de los servicios de transporte intermunicipales; también se recolectaron datos de policías, vendedores callejeros, personas que ejercen la prostitución, clientes, administradores de prostíbulos y proxenetes.

En materia documental, se dispuso de una serie de listados de establecimientos que fueron suministrados por Alcaldías y Cámaras de Comercio y cuya razón social permitía identificar los negocios claramente relacionados con la prostitución, porque aparecían las palabras “coreográfico”, “casa de lenocinio” o “sexi show”, entre otros.

Además, se utilizó y verificó, hasta donde fue posible, la información contenida en los censos de prostitución realizados por la Policía en los años 2000 y 2001. Para el caso del sector de la antigua Galería de Pereira, reconocido por su concentración de oferta masculina y femenina, incluyendo niños y niñas, se contó con los datos de la Corporación Antioquia Presente acerca del número de personas registradas como vinculadas a la prostitución.

Finalmente, quienes ejecutaron la actividad 3 fueron dotados(as) de un formulario muy sencillo para que consignaran, en el transcurso de su trabajo, los datos suministrados por los entrevistados(as) con respecto a los sitios buscados.

En estas condiciones, se presume una cobertura alta, quizás por encima del 80 por ciento, siendo inciertos los resultados obtenidos en Dosquebradas, dado que el número de lugares localizados parece bajo, con relación a su población. También quedan dudas respecto a la oferta homosexual, que sólo se refirió a sujetos de sexo masculino, y que apenas apareció en el área metropolitana, lo cual es comprensible debido a los factores culturales, que hacen muy difícil el ejercicio de la prostitución para los hombres fuera de los espacios urbanos mayores.

El grado de certeza sobre la veracidad de la información es alto, pero no puede garantizarse que esté libre de errores, a pesar de la confrontación de fuentes, verificaciones telefónicas y personales y otras precauciones, que se adoptaron cuando las circunstancias así lo requerían y lo permitieron.

Así pues, la cifra de 468 menores de edad utilizados en la prostitución visible en Risaralda puede interpretarse como un límite inferior de la cifra real, quizás sin estar demasiado lejos de esta cifra para tal tipo de prostitución. Del otro tipo de prostitución, aquella más reservada, no puede establecerse ahora ningún cálculo, convirtiéndose en un desafío para otras etapas de la investigación.

1.2 Las modalidades de ejercicio en la utilización de niños, niñas y adolescentes en la prostitución y su relación con la trata de personas

Tanto dentro del componente público de la prostitución, como del más reservado o clandestino, es posible identificar modalidades de tipo empresarial, detrás de las cuales hay toda una estructura de negocio, de carácter formal o informal², donde los individuos que se ofrecen parecen actuar de manera independiente o por su propia cuenta.

Como guía, se adoptará la categorización realizada en el trabajo exploratorio al cual ya se hizo referencia (Mejía y Martínez, 2003:19), del que también se tomarán otros elementos para complementar la constatación obtenida en las actividades de campo.

Recuérdese que en Colombia el ejercicio de la prostitución, como tal, no está prohibido, por lo que las empresas o los establecimientos dedicados a ella dentro del marco legal son sujetos de obligaciones y derechos. Por tal motivo, no es extraño encontrar en los registros de las Cámaras de Comercio o de las Secretarías de Hacienda de los municipios, negocios identificados como casas de lenocinio, casas de negocio, coreográficos, sexi shows u otros términos semejantes.

1.2.1 La prostitución como empresa

Las expresiones de prostitución empresarial en Risaralda, donde participan niños, niñas y adolescentes en proporción aún no muy clara, son: primero, la oferta directa en establecimientos abiertos al público, a la cual corresponde la mayoría de los 207 sitios contabilizados (tabla 1) y segundo, la operación mediante redes, que constituye, como ya se dijo, el lado más oscuro del fenómeno y el ámbito donde la poca información disponible hasta el momento sugiere que se concentra la mayor parte de la oferta infantil y juvenil.

1.2.1.1 Establecimientos abiertos al público

Dentro de la categoría de los establecimientos abiertos al público existe una amplia gama; los lugares más obvios son las tradicionales “casas de citas” o “casas de negocio”, muchas de ellas ubicadas en las llamadas “zonas de tolerancia”, -“la zona”, “el barrio”-, que en algún momento fueron comunes en los municipios de la región, como espacio urbano de concentración de prostibulos y que hoy parecen condenadas a desaparecer, dando paso a su nueva localización en áreas centrales de los pueblos con diferentes niveles de dispersión y en función del tamaño de las cabeceras municipales.

Otras modalidades de establecimientos abiertos al público relacionados con la prostitución y que son los más abundantes se esconden bajo denominaciones que hacen pensar en sitios de esparcimiento convencionales: bar -la más usual-, barra -término en ascenso-, café, fuente de soda o grill, aunque en ocasiones acuden a unas menos equívocas como sexi show.

En la medida en que estos establecimientos se encuentren constituidos formalmente, registrados en las Cámaras de Comercio, o por lo menos como tributarios de impuestos municipales, hay menos posibilidades de “enganchar” menores, dado que están expuestos al permanente control policial, lo cual incrementa los riesgos legales. No obstante, esto no representa ninguna garantía de que no ocurra, es así como se encuentran no sólo claras manifestaciones de abierto desafío a la norma, sino también una variedad de procedimientos de burla de la misma, entre los que se conocen la falsificación de documentos de identidad y la construcción de compartimientos en los establecimientos diseñados con el fin de ocultar los menores, en caso de ser necesario.

En ocasiones, la captación asume la forma de un salario, en cuyo caso está asociada la obligación de servir las mesas, pero muchas veces se ofrece sólo el “derecho” a “levantar” clientes dentro del local. No es extraño encontrar incentivos adicionales como la comisión por el uso de la pieza cuando el establecimiento cuenta con habitaciones para el encuentro y el pago de la “ficha” -un pequeño reconocimiento monetario por el licor que el cliente pide-:

“Yo tengo una estable y para el fin de semana consigo dos más; por el turno les pago \$25.000, por lo general en estos bares pequeños no se paga ficha, solo lo del turno” (Propietario de un bar, Santa Rosa).

Salario, comisión y ficha hacen evidente la forma en que el dueño del negocio se beneficia de la prostitución ajena y cómo en el caso de la utilización de niños, niñas y adolescentes en la prostitución, se puede configurar la ESCNNA. También es evidente el beneficio en el cobro de la “multa”, es decir, la suma que debe pagar el cliente por el retiro o la salida de la mujer del establecimiento, en aquellos casos en que éste carezca de habitaciones.

Hablando de la trata, existe una práctica para el ejercicio de la prostitución conocida como “pasar mercado” que consiste en el desplazamiento del municipio de residencia a otro durante el fin de semana. Dados los picos de demanda, ocasionados por la llegada de campesinos a los pueblos durante los días de mercado -casi siempre sábados y domingos-, los propietarios de los negocios de venta de licor promueven la llegada de mujeres. Ellas se convierten en factor motivador de ventas y de uso de las habitaciones -si las tienen- mediante el pago de una “ayuda” monetaria, complementaria al alojamiento y la alimentación, con la cual se pretende cubrir los gastos de movilización y garantizar un ingreso adicional.

¿CÓMO SE PASA EL MERCADO?

“Los viernes en la tarde se ven por las calles muchas mujeres con maletines en la mano o a la espalda llegando o saliendo de los mercados; de aquí salen para Pereira, Chinchiná, Cartago, Tulúa... Aquí llegan más de cincuenta mujeres; todo ese “ganao” viene de Cartago, Armenia y Pereira. Entre semana está todo cerrado, abren el viernes en la tarde pero el mercado empieza el sábado en la mañana hasta el domingo por la noche...” (Conductor, Santa Rosa).

“Hay como cuatro bares pero eso está muy malo ahora por la situación económica. Ahora no hay bares con mujeres que vengan a pasar el mercado; traían mujeres cuando hubo una inversión en los cultivos de tomate y había mucho trabajo, pero eso ya se acabó y ahora no vienen”. (Parroquiano, Mistrató).

“A cada mujer se le pagan 45 o 50 mil pesos, nos toca pagarles el registro médico, darles la comida y ayudarles con el pasaje; además, hay que darle la propina a la que las manda”. (Administrador de un bar, Balboa).

“Por el mercado les doy una ayudita de cincuenta mil pesos. A ellas también les va mal, hay noches que sólo a cuatro o cinco les resultan clientes para irse a la pieza, las otras no hacen nada y sólo les queda la ayuda... Hay que estar variando, a los clientes les gustan más las mujeres nuevas que no son conocidas; ellas van cambiando de bares y de pueblos”. (Administradora de un bar, La Virginia).

“Aquí el día de mercado principal es el lunes. La mayoría de las mujeres llegan desde el sábado en la noche, de Anserma Viejo, Pereira y Cartago; otras vienen el domingo y trabajan desde las ocho de la noche hasta el lunes a las diez de la noche”. (Administrador de un bar, Guática).

“... A uno como conductor le dicen: ¡vea, que recoja tantas en Cuba!”. (Transportador).

Bajo la práctica de “pasar mercado” se agregan otros elementos que en el caso de menores de edad son constitutivos de la trata de personas y que como se había visto, se encuentran dentro de la definición de este delito en el “Protocolo para Prevenir, Reprimir y Sancionar la Trata de Personas, especialmente Mujeres y Niños”: el transporte, el traslado y la explotación. Y como si lo anterior no fuera suficiente, aparecen personajes especializados en servicios complementarios que amplían el número de terceros beneficiados con la prostitución ajena en el “paso de mercado”, tal es el caso de los transportadores y los intermediarios(as) que sirven de puente para la contratación entre las mujeres y los establecimientos.

EL ENGANCHE DE ADOLESCENTES

“Acá vive una señora que tiene un negocio en Belén de Umbría y lleva muchachas de aquí del barrio, es la tía de... ¿Y lleva menores de edad? Yo creo que sí: allá iba Cate y tenía quince años”. (Parroquiana, Pereira).

“Traigo quince muchachas pero está muy malo ahora, este negocio se acabó mucho... Las traigo de Cartago, Pereira, Armenia. Ellas lo llaman a uno; también hay amistades que las consiguen y las mandan, hay varias, pero más que todo es que ellas mismas lo están llamando a uno; de asiento sólo tengo una que me ayuda entre semana”. (Propietario de bar, La Virginia).

La proporción en que menores de edad acuden a los pueblos los fines de semana no es clara y los testimonios recolectados al respecto son contradictorios, pero sí se encuentran diferencias por municipios, las cuales seguramente, están relacionadas con la actitud de las autoridades locales.

EL RESPETO DE LA LEY

“Los datos que tenemos son reservados, lo que puedo decirle es que controlamos que no vengan a trabajar menores. Tenemos una lista y la que no figure ahí, así tenga cédula, se tiene que ir”. (Policía, Apía).

“La Personería está vigilante y por eso es que la utilización de niños, niñas y adolescentes en la prostitución no se ve aquí”. (Policía, Balboa).

“Las mujeres llegan el viernes en la noche o en la tarde y permanecen hasta el lunes. Proceden principalmente de Cartago, La Virginia y Pereira; muy pocas son de Belén. Se ven mujeres muy jóvenes, posiblemente menores de dieciocho años”. (Observación directa, Belén).

“A los bares más conocidos del centro traen a trabajar menores, en varias ocasiones nos ha tocado llevarlas a amanecer al comando”. (Policía, La Virginia).

Debe señalarse que respecto a los establecimientos de prostitución, el mayor riesgo para la Explotación Sexual Comercial de Niños, Niñas y Adolescentes, ESCNNA, se encuentra en los de carácter informal, no registrados, dispuestos a asumir todas las implicaciones de la ilegalidad.

LOS PROSTÍBULOS

"Lo que más recuerdo de cuando vivía allá es la rumba y la droga en una casa de citas de puras peladas". (Niña, Pereira).

"Hay una casa clandestina, la de María, donde llevan menores además de vender droga, como donde la hija de ella. Yo me di cuenta que allá llevaban a mi hija y así a muchas otras niñas. Aquí resultan muchas jóvenes embarazadas, niñas que están estudiando". (Madre de familia, Guática).

"Hay varias casas de familia que desde el viernes abren al público. Alquilan piezas para un rato, venden licor y colocan música como en cualquier bar. Allí van los hombres a encontrarse con la mujer y desde allí le llaman a una hembra; en un caso que conocí, era la hija de la dueña y otras dos vecinas, muchachas de catorce o quince años... No tienen aviso ni nada... una de ellas queda en la carrera novena con... enseguida hay otra. Hay más casas dedicadas a este tipo de negocio, pero no le sé dar direcciones". (Parroquiano, La Virginia).

1.2.1.2 La operación empresarial mediante redes

Otra modalidad de prostitución empresarial, que en esta fase no fue objeto de trabajo de campo, es la que opera mediante redes de oferta y demanda, interconectadas generalmente por vía telefónica, con la ventaja de la ubicuidad que permite hoy en día el sistema celular y que en el estudio exploratorio anterior mostró especial importancia en cuanto a la explotación de la niñez (ver Mejía y Martínez, 2003: 30-34).

La forma básica de operación es sencilla: el proxeneta-empresario allega información sobre un grupo de personas dispuestas a "trabajar" y ofrece los servicios de estas últimas mediante publicidad convencional, avisos clasificados o por intermedio de contactos claves, entre los que se destacan botones y recepcionistas de hoteles, meseros, cantineros o porteros de bares y de otros establecimientos públicos. De manera directa, o a través de estos contactos, el proxeneta conoce los requerimientos del cliente(a) y selecciona la oferta que mejor se adecue a esas necesidades.

Buena parte del éxito de la red está en la "calidad de la oferta", uno de cuyos parámetros de evaluación es la edad, siendo las personas jóvenes, hombres y mujeres, las más valoradas. Se han escuchado reiterados testimonios de redes especializadas en colegiales, en donde inclusive se comprobaba la condición de los menores mediante carnés estudiantiles.

REDES PECULIARES

"Esta es una chica de catorce o quince años que maneja un grupo de niñas de la misma edad. Ella tiene un celular a donde la llaman los clientes; cuando confirman las chicas que van a prestar el servicio, entonces ella misma va a entregarlas al lugar que el cliente se lo solicite y ella cobra por adelantado, llevándose el dinero del servicio, aunque le deja algo a la chica para el transporte. Son niñas del mismo nivel social y de la misma edad de la que las maneja, compañeritas de colegio o vecinas de barrio". (Cliente, Dosquebradas).

En las redes que vinculan colegiales el servicio tiende a prestarse en horarios escolares, de manera que no afecte mucho su cumplimiento y adicionalmente permita a las niñas(os) una coartada en los hogares. Frecuentemente se utilizan lapsos que puedan ser justificados por la realización de tareas o actividades extracurriculares.

Cuando se involucran menores en las redes, generalmente un tercero se apropia de una parte de la tarifa, que casi siempre corresponde a la mitad. Si la entrega del niño o niña al cliente se hace por parte de un miembro de la red, encargado del cobro anticipado del servicio y a veces de la seguridad del menor, entonces, además de la captación, aparecen también los gastos del transporte y el traslado.

1.2.2 La errónea percepción de la prostitución infantil “independiente” o por “cuenta propia”

Es importante aclarar que se descarta la connotación de voluntariedad de los niños, niñas y jóvenes en el ejercicio de esta actividad. De la misma forma, esta sección busca denotar que cuando los niños, niñas y adolescentes salen a las calles y se sitúan en lugares públicos supuestamente de forma independiente, se suele pensar que lo hacen por cuenta propia y de forma totalmente voluntaria; sin embargo, siempre existe detrás un tercero que se beneficia de esta actividad como se ilustra a continuación.

TESTIMONIOS DE LA UTILIZACIÓN DE NIÑOS, NIÑAS Y ADOLESCENTES EN LA PROSTITUCIÓN

“Aquí hay bastantes mujeres que se rebuscan el billete con eso, pero reservaditas, unas jovencitas, estudiantes, cuadran y salen a La Virginia o a Pereira. Uno las hecha en un taxi y ya. O cuando llegan los pistolocos, esos son los que gozan”. (Cliente, Balboa).

“En la calle, cerca del parque, se ven muchachitas de diez a doce años pidiendole plata a los hombres. Por mil o dos mil pesos muchas de ellas se dejan tocar. Hay unas calles por la salida a Mistrató que son solitarias y por allí se van o se encuentran con los hombres; de noche es cuando más salen y están hasta muy tarde callejeando”. (Vendedor ambulante, Belén).

“En las noches de los sábados, domingos y lunes se ve mucha niña menor, desde los once años, por la calle, entrando y saliendo de las fuentes y grilles. Hay mucha prostitución pero las mujeres son reservadas, se suben a un taxi y el cliente lo hace más adelante o viceversa; para donde más echan es para Anserma”. (Parroquiano, Guática).

“Hay mujeres jóvenes y adultas, que se rebuscan el billete de forma reservada... eso ya es normal en toda parte después de que le pinten el billete”. (Cliente, La Celia).

“A inicios de este año detuvieron como a ocho señores, en su mayoría pensionados. Ellos se mantenían en el parque y niñas entre doce y quince años iban a pedirles plata y ellos se iban con ellas para un hotel cercano. Les siguieron la pista y están en la cárcel por corrupción de menores”. (Parroquiano, La Virginia).

Quizás la más publicitada de las modalidades “independientes”, sea la prostitución callejera, en cualquiera de sus variantes, caracterizada por la oferta en calles, parques, esquinas y puertas de residencias, y es a ella, la más evidente, a la que muchas veces tiende a reducirse el problema. En Risaralda, por ejemplo, para el común de la gente, la utilización de los niños, niñas y adolescentes en la prostitución se circunscribe al parque de La Libertad en Pereira. La opinión pública y también a veces las autoridades se tranquilizan al ver que los operativos policiales o las denuncias televisivas destierran las niñas del sector aunque, como lo muestra un testimonio que se presenta más adelante, simplemente se muda de lugar o de modalidad de operación.

Otra forma de búsqueda activa de los clientes es aquella realizada en establecimientos comunes y corrientes, algunos muy populares, donde adolescentes menores de edad acuden a realizar sus “levantes”, entre una clientela de adultos propicia para ello. La situación, que aparentemente se presenta sin intervención de propietarios o administradores, termina beneficiando los negocios, entre los que se cuentan varios bares, discotecas y billares localizados en áreas centrales de Pereira.

Uno de los sitios más reconocidos es un bar del sector de Sanandrecito, donde una fuente aseguró que, en sábados y domingos por la noche, se reúnen más de 150 mujeres, en su mayoría menores de edad, aunque la cifra parece exagerada.

Detrás de la aparente independencia en la oferta de los servicios que hacen los niños, niñas y adolescentes, no es raro encontrar un proxeneta que se lucra directamente de la explotación sexual comercial del menor. En muchos casos es su propio padre o madre:

“Hay unas chinas que no han vuelto a salir porque las boletiaron con ese tal video; ¡cómo le parece que allí también salí yo y la hija mía y toda la gente que estaba en el parque! pero si usted va a mi casa ellas caen allá”.

(Proxeneta, Pereira).

En otras ocasiones, los proxenetas asumen la figura de compañeros sentimentales que, en la práctica, además de apropiarse de los ingresos de su víctima, reducen a los menores a la servidumbre sexual y los hacen objeto de maltratos, como lo evidenciaron algunas entrevistas.

De otro lado, los propietarios o administradores de hoteles, residencias y otros establecimientos, suelen entregar comisiones a los menores como incentivo para que acudan a estos sitios con sus clientes y a su vez les cobran comisiones a los menores por la eventual presentación de clientes.

RECUERDOS INFANTILES DE
EXPLOTACIÓN SEXUAL COMERCIAL INFANTIL

Entrevistas a niños, niñas y adolescentes

“Mi mamá me dejaba donde la vecina, el esposo de ella me daba plata para que me dejara tocar y yo le daba la plata a mi mamá; ella nunca preguntó de dónde salía la plata... él intentó abusar tres veces de mí y yo grité pero la vecina no se despertó”.

“Lo que más recuerdo es cuando me obligaban a ir donde los viejitos”.

“Mi abuela me llevaba al culto y mi mamá a los bares”.

“Un gay me hizo prostituir en una finca”.

“Una vez acompañé a una amiga a que estuviera con un tipo por plata”.

“Cuando tenía ocho años me iba con una amiga para donde unos viejos”.

NIÑOS, NIÑAS Y ADOLESCENTES EN RIESGO

En esta sección se presentan los resultados más importantes de lo que se relacionó atrás como actividad 3 de la fase de investigación. Es así como se caracteriza un grupo de niños, niñas y adolescentes con antecedentes o riesgos de ser utilizados en la prostitución, identificando factores comúnmente asociados a tal conducta y logrando un primer acercamiento a las causas y efectos de la misma. Adicionalmente, se busca disponer de elementos para afinar el diseño de las fases posteriores y encaminarlas a enfocarse en el examen de las variables más promisorias.

2.1 Aspectos metodológicos

2.1.1 Selección y tamaño de la muestra

La muestra analizada consta de 220 casos: 197 de ellos correspondientes a niños, niñas y adolescentes vinculados a las instituciones de protección existentes en Risaralda -todas ubicadas dentro del área metropolitana en la cual se encuentra la capital, Pereira- y veintitrés a menores no institucionalizados -lo cual no estaba previsto inicialmente- (tabla 2). De los casos no institucionales dieciséis pertenecen a Pereira y siete a La Virginia.

Institución	Casos	%
A un Nuevo Amanecer	21	9,5
Amparo San Marcos	14	6,4
Cindes	3	1,4
Corporación Pas	7	3,2
Ésta Es Mi Casa	34	15,5
Fundación Amor	12	5,5
Granjas Infantiles	7	3,2
Hogares Calasanz	17	7,7
Hogares Claret	29	13,2
Lázaro Nicholls	6	2,7
Marceliano Ossa	22	10,0
Moi Pour Toi	5	2,3
Paz y Alegría	20	9,1
No Institucional	23	10,9
Total	220	100,0

Tabla 2

Tabla 2
Distribución de la muestra por instituciones.

En la interpretación de los resultados deberá tenerse en cuenta la naturaleza y el propósito de las instituciones -tipo de atención, edad y sexo de la población atendida, etc.- y su peso dentro de la muestra, para cuya conformación se manejaron los siguientes criterios de inclusión: antecedentes conocidos de abuso sexual o de utilización en la prostitución -objetivo-, o situación de alto riesgo de ser utilizados en la prostitución -subjetivo-, ésta a juicio del personal de las instituciones, o del equipo de investigación en los casos no institucionalizados.

En los sitios de protección se consideraron todos los casos que cumplían con alguna de las condiciones mencionadas; mientras que por fuera de ellos el número se limitó a lo que fue posible cubrir con el tiempo y los recursos disponibles.

En consecuencia, se trata de una muestra no probabilística, que al estar sesgada en la población institucionalizada conduce, por ejemplo, a una sobre representación de los estratos más bajos y de las expresiones más notorias de utilización de niños, niñas y adolescentes en la prostitución. No obstante, dentro de las restricciones existentes en el momento de tomar la decisión, era la mejor alternativa y se asumió con pleno conocimiento de sus implicaciones que, para los propósitos específicos ya anotados, son manejables.

2.1.2 Recolección de la información

Para la recolección de la información se emplearon dos formularios distintos: “información básica” e “historia hogareña”. Las fuentes fueron los archivos institucionales y los mismos menores.

Las restricciones fueron la carencia de documentación en las situaciones no institucionales o la no disponibilidad de los niños, niñas y adolescentes, por rechazo o egreso; la negativa de algunas personas y entidades para permitir el acceso a las carpetas o a los mismos menores, condujeron a que no siempre se contara con la totalidad de las variables.

La recolección de la información fue realizada por un equipo de ocho profesionales de la educación, de psicología y otras carreras sociales, todos(as) con experiencia de trabajo con poblaciones “vulnerables” y en particular con menores.

En la captura y documentación de la información se empleó EpiData (Lauritsen, Bruus y Myatt, 2001), mientras el análisis estadístico se llevó a cabo por medio del programa Epi Info 6 (CDC, 1997). En los cálculos no se consideraron los valores perdidos, de manera que los porcentajes y pruebas se refieren no a la totalidad de la muestra (220), sino al total de datos válidos en cada ocasión. Adicionalmente, para la elaboración de los mapas se empleó Pop Map (Naciones Unidas, 1999).

En la valoración estadística de los resultados se adoptó un nivel de confianza del 95 por ciento y las pruebas aplicadas fueron la de chi cuadrado -considerando la corrección de Yates- u otras equivalentes, recomendadas por el programa referido según los datos a analizar.

2.2 Características básicas de la población estudiada

2.2.1 Edad y sexo

En la tabla 3 se presenta la distribución por grupos de edad y sexo. Se destaca una ligera ventaja numérica masculina, representando los hombres el 53,2 por ciento, y un predominio de las edades superiores a los trece años, que superan el 61 por ciento.

Edad	Sexo		Total	
	Femenino	Masculino	#	%
5 a 9	4	14	18	8,2
10 a 11	5	19	24	10,9
12 a 13	25	18	43	19,5
14 a 15	41	36	77	35,0
16 y más	30	28	58	26,4
Total	105	115	220	100,0

Tabla 3

Tabla 3
Distribución de la muestra por grupos de edad y sexo.

La edad promedio general es de 13.8 años y las distribuciones por grupos de edad son significativamente distintas entre los dos sexos, presentando los varones una mayor concentración relativa en rangos inferiores.

2.2.2 Educación

Como primera variable educativa se consideró el analfabetismo funcional, cuyo valor alcanzó un 18,8 por ciento, cifra alta si se tiene en cuenta que los(as) menores de diez años, edad ésta a la que ya deberían saber todos leer y escribir, apenas superan el 8 por ciento.

Nivel Educativo	%
Ninguno	11,5
Primaria incompleta	46,2
Primaria completa	14,4
Secundaria incompleta	27,9
Total	100,0

Tabla 4

Tabla 4
Distribución por nivel educativo.

La escolaridad, entre cero y diez años, con un promedio de 3.9 años aprobados, también presenta deficiencias al relacionarla con la edad promedio informada atrás (13.8). La comparación de los dos datos indica un retraso medio de casi cuatro años.

2.2.3 Procedencia inmediata

A juzgar por las moradas de procedencia inmediata -previas a la del momento de la entrevista-, la condición actual de desarraigo de los niños, niñas y adolescentes de su medio familiar no es nueva. Menos de la cuarta parte (tabla 5) corresponden a lo que debería ser la ubicación “normal” para la edad, esto es los hogares biológicos.

Tipo de morada	%
Institución de protección	23,2
Hogar biológico	22,7
Calle	15,0
Otro familiar	10,5
Madre sustituta	7,7
Amistad	5,6
Otro	15,4
Total	100,0

Tabla 5
Moradas inmediatamente previas a la condición actual, por tipo.

Tabla 5

El amplio predominio de menores institucionalizados(as) dentro de la muestra explica que la mayoría hayan llegado a la condición actual desde el mismo departamento de Risaralda. La tabla 6 es clara al respecto: apenas el 9 por ciento procede de fuera del departamento, en su mayor parte de regiones cercanas, desde donde generalmente fueron “remitidos(as)” por otra institución.

Sección	%
Risaralda	91,0
Zona Limitrofe	6,5
Antioquia	1,5
Caldas	2,5
Valle	1,5
Quindío	0,5
Chocó	0,5
Otras zonas	2,5
Distrito Capital	1,0
Huila	0,5
Amazonas	0,5
Meta	0,5
Total	100,0

Tabla 6
Procedencia inmediata por sección.

Tabla 6

Tomando sólo los(as) de Risaralda (Tabla 6 y mapa 1) se encuentra un predominio notorio de procedentes (92%) correspondientes al área metropolitana (Pereira, Dosquebradas y La Virginia), superando la proporción de población que corresponde a ella dentro del departamento (72%).

Cinco de los municipios de Risaralda no aparecieron dentro de la muestra, quedando interrogantes sobre la presencia y atención de la problemática en ellos.

La procedencia inmediata de zonas alejadas se explica, en algunos casos, por una remisión institucional motivada generalmente por circunstancias de seguridad, en especial cuando han existido vínculos con redes de trata o riesgos relacionados con grupos armados de la violencia en Colombia, siendo factible que se presenten las dos condiciones de manera simultánea.

Antes de iniciar esta investigación, el autor tuvo acceso a dos testimonios directos de niñas de catorce y quince años en las circunstancias descritas en el párrafo anterior. La primera de ellas, procedente del nororiente del país, fue arrebatada a una red de trata de personas, la cual reclutaba niñas vírgenes de doce años. La otra era una niña que, en la costa norte, había hecho parte de otra red especializada en el suministro de jovencitas para los hombres de un conocido jefe de un grupo armado ilegal, a cuyos campamentos eran llevadas durante dos o tres días. Aunque en el caso de Risaralda no se encontró información concluyente al respecto, algunos testimonios, relacionados con municipios donde se conoce la presencia de un grupo armado ilegal, hacen temer que situaciones del mismo tipo se estén presentando.

Refiriéndose al tema anterior, no son raras en la región las anécdotas acerca de los hombres poderosos de los pueblos -'duros', quienes generalmente están asociados al narcotráfico, y que seleccionarían niñas y responsabilizarían a sus padres del cuidado de su virginidad, sobre la cual definen sus derechos. Aún siendo producto de la imaginación popular, hay en esto un trasfondo de verdad, que señala la existencia de posiciones de poder que, en comunidades pequeñas, hacen todavía a las mujeres, en especial a las niñas y las adolescentes, vulnerables a ser víctimas de la explotación sexual comercial y la trata de personas.

Municipio	%
Pereira	79,0
Dosquebradas	8,1
La Virginia	4,8
Belén de Umbría	3,2
Quinchía	2,7
Balboa	0,5
Marsella	0,5
Mistrató	0,5
Santuario	0,5
Total	100,0

Tabla 7

Tabla 7
Procedentes de Risaralda, por municipios.

También, respecto a la población institucionalizada sobre la cual se obtuvo información de ubicación más precisa de la morada anterior inmediata -no institucional-, se halló que el 92 por ciento estaba localizada dentro de áreas urbanas y que la

Mapa 1
 Procedencia inmediata por municipios de
 Risaralda y comunas urbanas de Pereira.



Gráfico 1
 Procedencia inmediata por estrato.

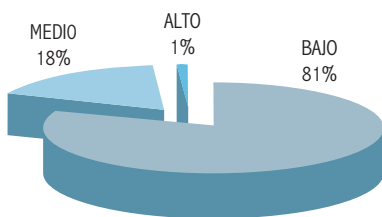

Mapa 1

inmensa mayoría correspondían a estratos bajos (gráfico 1), corroborando lo dicho sobre los sitios de residencia en Pereira.

2.3.1 El lugar de nacimiento

En poblaciones pobres del área metropolitana no es extraño encontrar un alto nivel de participación en la prostitución por parte de nacidos(as) fuera del departamento, que en las últimas décadas se ha destacado por ser un importante polo de atracción para migraciones internas, incluyendo las originadas por desplazamientos forzados. Una situación semejante se ha detectado en estudios recientes, por ejemplo en el sector de la antigua Galería (Mejía, 2001: 29).

Secciones	%
Risaralda	55,5
Zonas Limítrofes	33,5
Valle	11,8
Antioquia	7,1
Quindío	4,7
Caldas	3,8
Tolima y Huila	3,3
Choco	2,8
Zona Centro Oriental	5,7
Distrito Capital	3,3
Boyacá	0,5
Norte de Santander	0,5
Santander	0,5
Venezuela	0,9
Zona Sur Oriental	3,4
Arauca	0,5
Caquetá	0,5
Meta	1,9
Putumayo	0,5
Costa Atlántica	1,9
Atlántico	0,5
Córdoba	0,9
Guajira	0,5
Total	100,0

Tabla 8

Tabla 8
Lugar de nacimiento por sección.

No obstante, parece haber una mayor dispersión geográfica en los nacimientos extra regionales, llamando la atención lo que podría ser una participación superior atípica -respecto a los patrones observados en los estudios aludidos de las regiones más alejadas, particularmente las del sur oriente del país (mapa 2)-. Esto se explica, en alguna medida, por las mismas razones dadas atrás respecto a la procedencia

inmediata de sitios lejanos, por ejemplo, el traslado institucional como medida de protección para niños(as) que han sido víctimas de organizaciones de trata de personas en otras zonas del país.

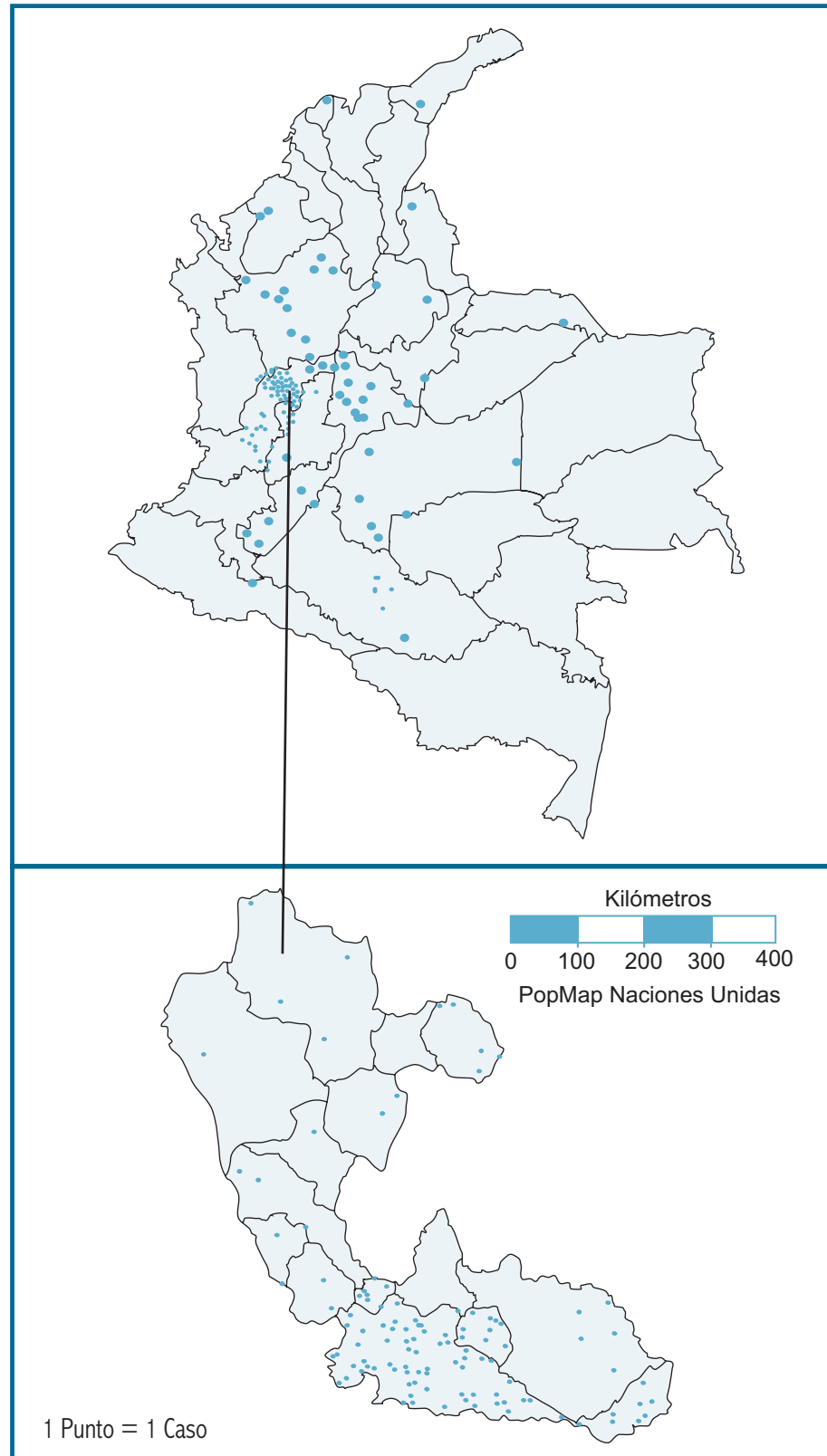

Para la comprensión de la dispersión geográfica de los sitios de nacimiento, al igual que de los sucesivos sitios de residencia y del abandono, a los que se hará referencia adelante, no debe dejarse de lado el papel de los desplazamientos forzados, aparecidos en el trabajo de campo como parte de los principales recuerdos de los entrevistados o de las explicaciones sobre sus cambios de vida:

- “ ... el día que la guerrilla nos hizo venir”;
- “ ... nos tocó salir por problemas con los paramilitares”;
- “ ... la guerrilla nos sacó de la finca”;
- “ ... los paramilitares mataron a mi mamá y a mi hermano”;
- “ ... había mucho paramilitar”;
- “ ... era un pueblo muy caliente”;
- “ ... por la guerrilla ellos se vinieron para Pereira y yo me quedé con los abuelos...”.

De los naturales de Risaralda el 79 por ciento pertenece al área metropolitana, proporción no muy alejada del peso de su población dentro del departamento vista atrás. Entre los municipios restantes se destacan Santa Rosa y Quinchía, cada uno con poco más del 4 por ciento. Marsella y Guática no aparecen como sitios de nacimiento, aunque la primera está, como ya se anotó, entre los sitios de procedencia inmediata.

2.3.2 Numerosos cambios en vidas cortas

Con el formulario de “historia hogareña”, diligenciado mediante la entrevista directa a los niños, niñas y adolescentes, se pretendió tener una síntesis de los cambios más significativos, a juicio de ellos mismos, en sus vidas. Para ello se les solicitó enumerar en orden, a partir del nacimiento, los cambios de tipo de hogar -morada- que hubieran tenido o los traslados de municipio dentro de un mismo hogar. Adicionalmente, se indagó, a través de preguntas abiertas, acerca de los motivos de los cambios, el principal recuerdo asociado a cada hogar o condición y el tiempo de permanencia en éste.

El resultado fue: 1.397 registros de 192 niños, niñas y adolescentes, que reportaron entre dos y 33 condiciones de morada u hogares, aclarando que muchas veces hay reincidencia y se regresa a condiciones anteriores, como sucede en el caso de quienes estaban vinculados a las entidades de protección, en quienes se encontró que el 15,7 por ciento eran “reingresados”, o sea, ya habían estado antes en ellas.

El promedio por persona alcanzó a 7.3 situaciones hogareñas o moradas declaradas, cada una de las cuales puede haber representado ambientes y cambios diferentes, muchas veces traumáticos, como se apreciará cuando se vean los motivos de salida y los recuerdos que atan a ellas. En el tabla 9 se presenta la distribución de frecuencias de los “ires y venires” que caracterizan esta población, observándose que el rango modal es de cinco a nueve, incluyendo el promedio dicho, pero que una proporción importante, cercana al 20 por ciento, está por encima de él.

Gráfico 2
Tiempos de permanencia por situación hogareña.



Tabla 9
Distribución de los menores por número de situaciones hogareñas -moradas- vividas.

Moradas	Niños(as) %
2 a 4	28,6
5 a 9	51,6
10 a 14	10,4
15 y más	9,4
Total	100,0

Tabla 9

El tiempo promedio de permanencia dentro de cada situación llega a 1.8 años, pero como es obvio existe una gran dispersión en los datos, que van desde unos días hasta varios años, predominando estos últimos (gráfico 2). Tomados los rangos de manera independiente, se encuentra que las duraciones en días tienen una media de 8 y las de meses 3.7, mientras que las de años alcanzan un 4.4.

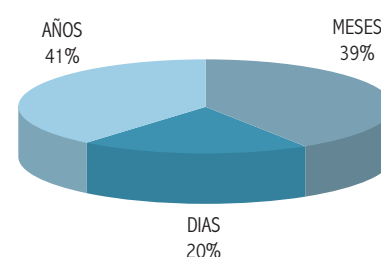
2.3.3 Tipos de situaciones hogareñas -moradas- vividas

En la tabla 10 se presenta una clasificación de varios tipos de situaciones hogareñas vividas -muchas veces sufridas-, con su frecuencia relativa y el tiempo promedio de permanencia.

Tabla 10
Situaciones hogareñas o moradas vividas. Frecuencia y permanencia.

Tipo de morada	Frecuencia (%)	Permanencia promedio (años)
Hogar biológico	8,8	4,17
Institución de protección	27,5	0,57
Con otros familiares	12,5	2,20
Calle	9,4	0,50
Institución de paso	8,4	0,26
Amistades/Hogar Amigo	7,8	0,53
Madre sustituta	4,4	0,74
Padrino/Madrina/Otro	1,2	0,53
Totales	100,0	1,8

Tabla 10

Aunque el hogar biológico -padre o madre- presenta la mayor frecuencia, es superado por las condiciones institucionales que, tomadas en conjunto -protección, de paso y madre sustituta-, superan el 40 por ciento. Entre ambas situaciones -biológica e institucional- existe una zona oscura, cercana al 30 por ciento de los casos, donde los niños, niñas y adolescentes no cuentan con lo que debería ser su condición normal, junto a sus padres o, ante la ausencia de éstos, con la protección del Estado, en representación de la sociedad.

No obstante, contrario a lo que se espera, no siempre el hogar biológico es sinónimo de protección y pasa a ser un espacio generador de múltiples situaciones aberrantes que marcan a los niños, niñas y adolescentes de manera indeleble. En el hogar se puede, entre otras cosas, ser torturado -"mi padrastro nos pegaba con

palos y nos metía la cabeza al baño”-; abusado sexualmente -”fui abusada por mi mismo papá”-; inducido a la prostitución -”mi mamá se consiguió otro esposo y yo me dejaba tocar por plata”-; reducido a la mendicidad -”mi mamá me mandaba a pedir y me pegaba si no iba”-; explotado económicamente -”me metieron a una fábrica de arepas y me amarraban para que no me volara”-; vendido, regalado, entregado... -”quedé embarazada porque el padrastro me vendió a un señor de 48 años”; “mi papá me iba a vender a una familia para consumir”; “mi mamá me regaló” -.

Pero, a juzgar por los testimonios, tampoco la institucionalidad es garantía de seguridad y protección: “la educadora nos robó los anillos”; “la hermana Máxima me cogía de las orejas”; “recuerdo los castigos, el cuarto de reflexión y la pasada de la comida por debajo de la puerta”; “me hacían escribir con la mano quebrada”; “no olvido las pelus de las monjas”.

RECUERDOS GRATOS Y DE COSAS SENCILLAS,
QUE SE RELACIONAN CON ALGUNOS HOGARES

- “Dos hermanos lindos”.
- “No me pegaban”.
- “Me trataban bien”.
- “Estudiaba”.
- “Jugaba con amigas”.
- “Me iba con los amigos de paseo”.
- “Mi papá me llevaba de paseo”.
- “El día de los brujitos me disfracé de conejo”.
- “Me celebraron el cumpleaños”.
- “La señora me enseñó a escribir y a leer”.
- “Cuando iba al parque”.
- “Fui reina de la escuela y del barrio”.
- “Me llevaban al circo”.
- “Me enamoré de un muchacho”.
- “La abuela me quería mucho”.

Haciendo una conjunción de los datos de la tabla 10 -frecuencia y permanencia-, es posible llegar a tipificar lo que sería la distribución teórica de los 13.8 años de vida promedio de los(as) menores, a través de los diferentes tipos de condiciones (tabla 11). Tal menor típico teórico, habría permanecido alejado de sus padres cuatro años y medio, la tercera parte de su vida, tiempo durante el cual habría contado con la tutela institucional durante apenas 1.65 años, permaneciendo el resto con parientes, conocidos, amigos o en la calle.

Tabla 11
Distribución de la edad promedio por permanencia ponderada dentro de cada tipo hogareño.

Hogares	Años
Padrinos/otros	0,05
Madre sustituta	0,26
Amistades	0,32
Inst. Paso	0,17
Calle	0,36
Familiares	2,13
Inst. Protección	1,22
Biológico	9,30
Total	13,8

2.3.4 Recorriendo la geografía

Consecuente con las circunstancias de procedencia inmediata referidas, nacimiento y cambio de situaciones hogareñas, no sorprenden los datos existentes acerca de los sitios recorridos por los niños, niñas y adolescentes (mapa 3), que muestran una concentración importante en Risaralda (78% de los casos) y dentro de éste en el área metropolitana (72% del total), así como una gran dispersión en el resto, que alcanza otros veinte departamentos y 84 municipios adicionales, sin contar cuatro localidades del exterior.

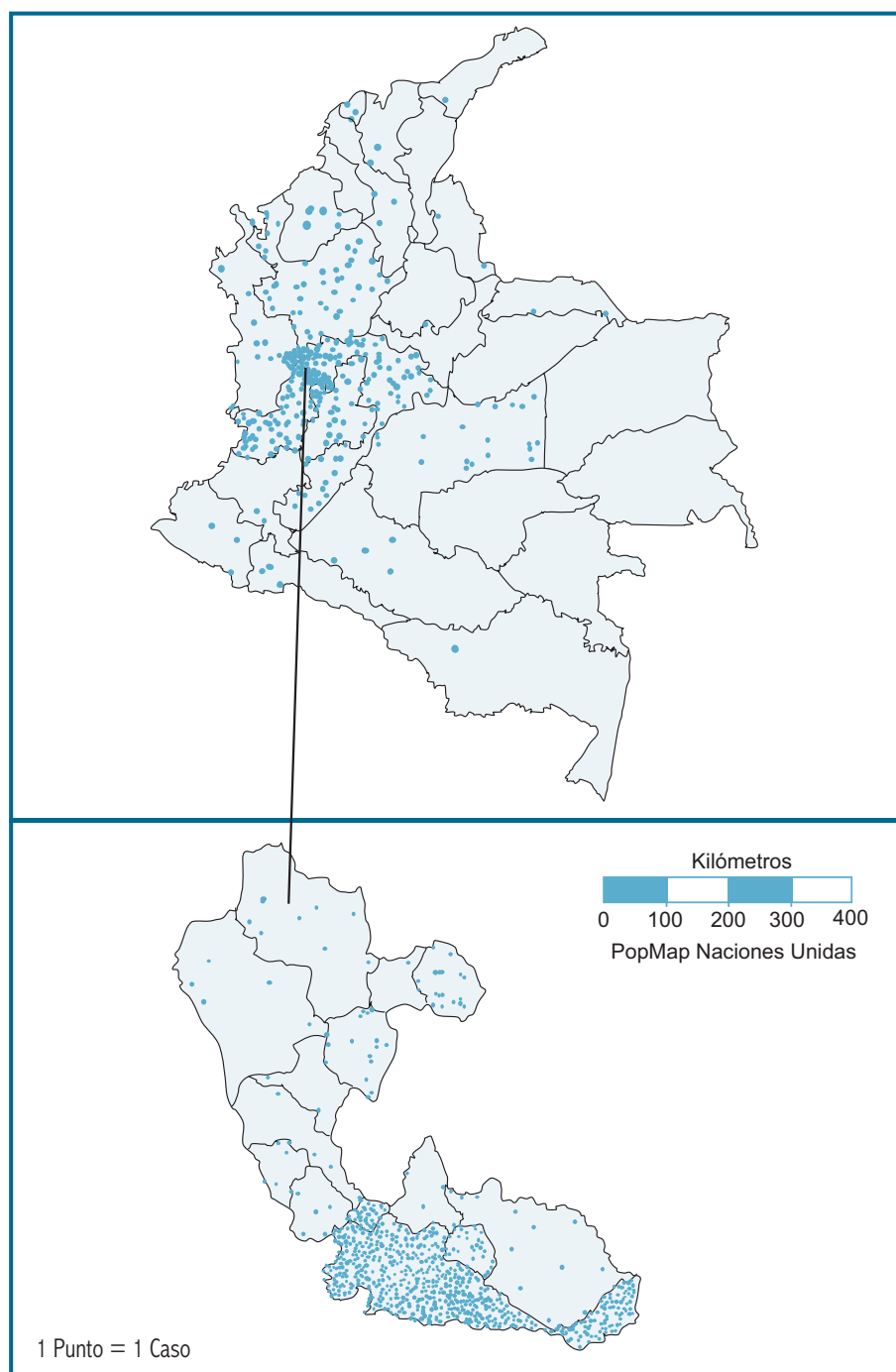

Mapa 3
Distribución geográfica de las moradas reportadas por departamentos de Colombia y municipios de Risaralda.

Pero los cambios referidos no son simples hechos circunstanciales, ellos insinúan la complejidad de unas vidas infantiles y juveniles que pueden empezar a comprenderse desarrollando sus historias, a partir de las marcas que han quedado en sus protagonistas; esto es lo que, de manera esquemática, intentará hacerse a continuación.

2.4.1 Causas oficiales de ingreso a las instituciones

La primera pista es proporcionada por los archivos institucionales donde aparece la causa oficial de ingreso a las instituciones (tabla 12), siendo el abandono la más frecuente, por encima, inclusive, de la utilización de los niños, niñas y adolescentes en la prostitución y el abuso sexual juntos.

Causa	%
Abandono	25,1
Drogas	16,9
Maltrato distinto al abuso sexual	15,8
Abuso	11,5
Prostitución	5,5
Otra	25,2
Total	100,0

Tabla 12

Tabla 12
Distribución de los(as) menores por causa oficial de ingreso a las instituciones actuales.

Como primer “remitente⁶” de los niños, niñas y adolescentes aparece el Instituto Colombiano de Bienestar Familiar, ICBF, (tabla 13) que, junto con la Policía y parte de otras instituciones, representa el papel activo del Estado en la protección de aquellas víctimas. No obstante, detrás de esta intervención final se encuentra muchas veces la participación de vecinos, parientes, conocidos o simples ciudadanos(as) que reportan a las entidades referidas las situaciones anómalas en que se encuentran los niños, niñas y adolescentes, de manera que tal participación debe ser superior a la señalada en la tabla.

“Remitente”	%
ICBF	63,5
Policía	10,1
Institución	10,1
Familia	4,8
El(la) niño(a) adolescente	1,6
Vecinos	1,1
Otro	9,0
Total	100,0

Tabla 13

6
La colocación de comillas a la palabra remitente obedece a cierta reticencia del autor a su uso, por razones que pueden quedar claras más adelante.

Tabla 13
Distribución de los menores por “remitente” a la institución actual.

La baja aparición de los niños, niñas y adolescentes como sus propios “remittentes” a las instituciones merece una reflexión, teniendo en cuenta que por ser las víctimas, se esperaba que su participación fuera más frecuente.

Una explicación posible sería la posición de los niños, niñas y adolescentes frente a sus protectores, en la mayoría de los casos, sus padres, ya que ellos y ellas tienden a volver invisibles los abusos, tras el deseo contradictorio de permanecer cerca de sus padres y estar “protegidos” por ellos. Esta circunstancia sugiere la necesidad de una mayor difusión entre la población infantil de sus derechos y de las alternativas de protección a las que tienen acceso.

2.4.2 Amargura acumulada

Consultados los archivos institucionales e indagados(as) los niños, niñas y adolescentes en busca de antecedentes “problemáticos” -por utilizar cualquier eufemismo para la tragedia-, se encuentra que la realidad supera con creces lo informado por la tabla 12.

Debe tenerse en cuenta que la palabra “antecedentes” cubre tanto hechos episódicos como situaciones reiteradas a través del tiempo, siendo quizás esto lo más común.

EL RECUERDO DE ALGUNOS “ANTECEDENTES”

“El esposo de la señora me empezó a tocar cuando se emborrachaba, yo me escondía, pero un día él abusó de mí”.

“Estaba estudiando y me vendieron a un señor”.

“Mi padrastro me violaba”.

“Me iban a robar y me dio mucho miedo cuando llegó la Policía”.

“Una muchacha me llevó donde un hombre para que me tocara”.

“Mi mamá me rechazó porque soy gay”.

“Él quería tener un bebé y quedé en embarazo”.

“Ese señor abusó de mí cinco años -sin penetración-; él quería que yo fuera sólo de él, me decía que, cuando él muriera, si yo conseguía novio me asustaría”.

“Mi mamá se iba a trabajar y me quedaba con mi padrastro y él seguía intentando abusar”.

“Quedé embarazada porque el padrastro me vendió a un señor”.

“El primo abusó de mí hasta que quedé embarazada”.

“El viejito con el que vivía fue el que me pegó la enfermedad -gonorrea-”.

“El que daba para el mercado no me volvió a dar y estaba aguantando hambre”.

“El ICBF me recogió porque la señora me vendió”.

La proporción de quienes declararon -existiendo seguramente subregistro- cada uno de los antecedentes, en la forma comprendida por ellos, (tabla 14) es, en el menor de los casos -intento de suicidio-, cercano a la cuarta parte de la población estudiada y en el mayor -maltrato físico-, próximo a las cuatro quintas partes, con el agravante de que, generalmente, coexisten varios de ellos.

Antecedentes	%
Maltrato físico	78,4
Maltrato verbal	75,4
Maltrato psicológico	71,1
Abuso sexual	37,2
Mendicidad	34,9
Desnutrición al ingreso	33,7
Lesiones por maltrato físico	32,0
“Trabajo”	31,4
Delincuencia	30,5
Prostitución	30,4
Intentos de suicidio	23,6

Tabla 14

Tabla 14
Proporción de menores con algunos antecedentes “problemáticos”.

A continuación se precisan algunos detalles respecto a las situaciones enumeradas:

- En cuanto al abuso sexual y a la utilización de niños, niñas y adolescentes en la prostitución fue común encontrar que ellos los asocien con la penetración, sin la cual estos delitos supuestamente no existen. Es probable que en varios casos no se haya detectado el equívoco y se haya contribuido, con otros motivos, al subregistro.

- Las categorías “trabajo” y “mendicidad” también entrañan dificultades semánticas, al existir diferencias entre los significados dados a ellas por entrevistadores y entrevistados. Estas circunstancias deberán ser tenidas en cuenta, de manera más precisa, junto con la del punto anterior, para futuras fases del estudio. Es factible que actividades de prostitución o mendicidad no hayan sido declaradas como tales, al ser consideradas laborales, como generalmente ocurre y que este hecho haya pasado desapercibido para las personas responsables de llevar a cabo las entrevistas. De otro lado, varios de estos antecedentes constituyen claras expresiones de explotación y trata de personas, no sólo para fines sexuales.

- Las lesiones por maltrato físico hacen referencia no sólo a las existentes en el momento del trabajo, sino que incluyen otras ya sanadas y no se refieren de manera exclusiva a las sufridas en el seno del hogar. La mayor frecuencia en ellas corresponde a cicatrices, reportadas en el 86 por ciento de las lesiones, pero también aparecen, con menor frecuencia, fracturas y hematomas. Además resultaron dos casos, quizás extremos, donde se informa de lesiones mentales -sin más precisión- y de la amputación de un dedo por parte de un policía.

RECUERDOS DE TRABAJO FORZADO Y MALTRATO

- "Mi mamá me pegaba porque no conseguía plata".
- "Mi mamá me pegaba y me mandaba a pedir en la Galería".
- "Mi papá nos llevaba a pedir limosna y después nos gastaba".
- "Tenía que lavar la ropa de catorce personas y arreglar la casa por la comida y la dormida".
- "Mi papá nos pegaba porque no vendíamos mazamorra".
- "Me volé de miedo porque me robaron la droga que vendía en el colegio".
- "Me aburrí porque me tocaba muy duro y me ponían a pedir para poder comer".
- "Mi hermana se fue a trabajar al parque de La Libertad".
- "Tenía que acompañar a mi hermana en el bar".
- "Estábamos muy pobres y me fui a conseguir".

- Los instrumentos o mecanismos de maltrato informados conforman una amplia gama, que incluye desde golpes con la mano, con palos, correas, cables eléctricos, etc., hasta armas de distinto tipo -tres casos de disparos y dieciocho con armas blancas-. También aparecen quemaduras con cigarrillos y planchas, además de la privación de calzado, lo que ocasiona lesiones en los pies.
- Los antecedentes delincuenciales están muy asociados al hurto de teléfonos celulares y bicicletas, aunque aparecen hechos de mayor monto, como el robo de apartamentos, las lesiones personales y hasta el homicidio.
- En más de la mitad de los casos los intentos de suicidio, conocidos en 46 menores, han sido repetidos (tabla 15), hasta llegar a convertirse en mecanismo recurrente para la demanda de atención, como lo sugiere el extremo del rango con quince intentos.

Intentos	%
1	47,8
2 a 3	21,7
4 a 5	21,7
Más de 5	8,8
Total	100,0

Tabla 15
Número de intentos de suicidio.

Tabla 15

2.4.3 El estado de salud al llegar

Respecto a la cuarta parte (24,4%) de los niños y niñas se reportó que su estado de salud era deficiente -entre regular y malo- al llegar a las instituciones actuales. Las dolencias más frecuentes encontradas en los exámenes de ingreso son las enfermedades de

transmisión sexual, los dolores de cabeza y los problemas respiratorios. En la tabla 16 se presentan agrupados los diagnósticos hallados, con los porcentajes calculados respecto a los 162 casos en los cuales se reportó el estado de salud general; una valoración de tales frecuencias, por parte de profesionales especializados, deberá pasar por el conocimiento de la prevalencia en el medio y en el grupo etáreo, de las patologías enumeradas.

Con relación a los problemas dentales se advierte que su presencia real debe ser superior, pues los diagnósticos presentados corresponden a un examen médico y no a un reconocimiento odontológico.

Respecto a las enfermedades de transmisión sexual, ETS, debe tenerse en cuenta la especial vulnerabilidad de los niños, niñas y adolescentes, dadas la delicadeza de sus tejidos y su indefensión para imponer condiciones que los protejan en el ejercicio de la prostitución. La gama encontrada de ellas incluye: infecciones no específicas, así como blenorragia, condiloma y sífilis.

Grupos de diagnóstico	%
Enfermedades de Transmisión Sexual	14,3
Cefalea/Migraña	9,8
Problemas respiratorios/Asma	8,5
Varicela	6,1
Problemas cutáneos	5,5
Problemas visuales	5,5
Problemas del sistema digestivo	4,9
Rinitis/Alergias	3,0
Otras enfermedades del aparato reproductivo	3,0
Otitis	3,0
Mareos/Vómitos/Fiebres	3,0
Sarampión	2,4
Problemas mentales/Retardos	2,4
Amigdalitis/Paperas	2,4
Anemia	2,4
Otros dolores	2,4
Epilepsia/Convulsiones	1,8
Cardíacos	1,8
Herida de bala (convalecencias)	1,2
Infecciones urinarias	1,2
Auditivos	1,2
Parasitismo	1,2
Hepatitis	1,2
Problemas dentales	1,2
Otros	7,9

Tabla 16

Tabla 16
Diagnósticos al momento del ingreso.

TRATAMIENTO DE LAS ENFERMEDADES DE TRANSMISIÓN SEXUAL, ETS

“La gran mayoría ha tenido algún tipo de infección de tipo sexual, el cual no necesariamente aparece en los registros médicos que se manejan a nivel institucional; ellas y ellos manifiestan haberla padecido y haber sido tratados(as) por farmaceutas o por recomendaciones de los más grandes o adultos proxenetas sobre el tipo de medicación. Este uso de antibióticos puede generar un gran problema para eventuales tratamientos.

Como explicación para la no búsqueda de ayuda profesional, hablan del señalamiento del que han sido objeto muchas veces por parte de personal médico de algún centro asistencial y el riesgo que corren de ser remitidos de allí a un centro de protección”.

Elías Pino Loaiza

2.4.4 Vida sexual y reproductiva

Mientras el 30 por ciento de los niños, niñas y adolescentes afirma tener novio(a) o compañero(a), el 52 por ciento manifiesta haber sostenido relaciones sexuales consentidas. Llama la atención que entre quienes dicen no haber tenido este tipo de relaciones se encuentra la tercera parte de los(as) que cuentan con antecedentes de haber sido utilizados en la prostitución, aparente contradicción, explicable en parte, por la idea expresada atrás y común en el medio de que lo determinante es la penetración. También deja dudas la comprensión del término “consentidas” el cual puede haberse entendido como “sentimentales”.

Al respecto vale la pena referir la existencia de la modalidad denominada “piernitas”, incluida dentro de la utilización de niñas y adolescentes en la prostitución y caracterizada por la masturbación masculina entre las piernas de la niña -acción mediante la cual se preserva la virginidad de ésta-. Dentro del trabajo de campo se tuvo el testimonio orgulloso de una madre proxeneta que, al prostituir a su hija de esta manera, ha logrado evadir la justicia, pues los reconocimientos médicos legales han encontrado siempre integro -y en consecuencia “sin mácula”- el himen de la víctima.

Argumentos semejantes se encuentran entre niños, niñas y adolescentes que han sido utilizados en la prostitución, quienes no se sienten abusados -e inclusive no consideran haber tenido una relación sexual- cuando “sólo” practican sexo oral o desempeñan el papel activo con sus clientes en los encuentros homosexuales.

Entre las niñas con doce y más años, se halló el 7,7 por ciento con hijos vivos y el 2,2 por ciento con hijos muertos, mientras el 9,8 por ciento de ellas dijeron haber tenido abortos, llegando a tres ocasiones en uno de los casos.

2.4.5 La relación con las Sustancias Psicoactivas, SPA.

Al preguntarse por el consumo de sustancias psicoactivas, independiente de su carácter legal o no, las que aparecieron están relacionadas en la tabla 17, donde para

cada una de ellas fue calculado el porcentaje de menores que la habían consumido alguna vez en su vida, el último año y el último mes -prevalencias de vida, año y mes- y el porcentaje de quienes la habían empezado a consumir durante el último año -casos nuevos o incidencia año-.

El 68 por ciento manifestó haber consumido en cualquier momento de su vida por lo menos una de las sustancias de la tabla, porcentaje que se reduce al 54 por ciento al excluir de la lista el tabaco y el alcohol.

Las cifras más altas se encuentran en el consumo de tabaco, marihuana y alcohol, que con respecto a la prevalencia de vida, competen a cerca de la mitad de la población estudiada; sustancias como pega y cocaína han sido probadas por la tercera parte aproximadamente, mientras que uno de cada cinco menores ha consumido basuco y pepas.

Sustancia	Prevalencia			Incidencia anual
	Vida	Año	Mes	Anual
Tabaco	51,4	40,0	21,4	10,2
Marihuana	48,8	40,9	24,2	9,3
Alcohol	45,6	34,0	15,3	5,6
Pega	35,3	29,3	17,7	9,8
Cocaína	27,4	24,2	11,6	5,1
Basuco	21,4	16,3	9,8	4,7
Pepas	20,9	16,3	7,9	3,7
Éxtasis	5,1	2,3	1,4	1,4
Hongos	2,8	1,4	0,9	0,5
Gasolina	0,9	0,9	0,9	0,5
Ácido	0,9	0,5	0,0	0,5
Crack	0,5	0,5	0,5	0,0
Heroína	0,5	0,0	0,0	0,0
Thiner	0,5	0,0	0,0	0,0

Tabla 17

Tabla 17
Población estudiada.
Proporción (%) de prevalencia y casos nuevos de consumo de SPA.

Con respecto a la tabla 18, construida a partir de los datos suministrados acerca de Pereira por la encuesta "Rumbos" (Presidencia, 2002), las cifras de la tabla anterior son altas, especialmente si se considera que la población de referencia -la de Rumbos- cubre un mayor rango de edad y por tanto una mayor exposición al riesgo, además de tener edades promedio de inicio en el consumo superiores al promedio de edad de los niños y niñas estudiados aquí. Adicionalmente, debe advertirse que en tal encuesta las cifras de Pereira estuvieron entre las más elevadas de las veintisiete capitales consideradas.

CONSUMOS DIFERENCIADOS

“En las niñas que trabajan en la calle 14 y específicamente en el parque de La Libertad, se refleja un alto nivel de consumo de sustancias psicoactivas, SPA, empezando por, como ellas dicen: “chupar pega” y “meter marihuana”; lo que hacen con la mayor facilidad y tranquilidad, no importa dónde, en el parque, la calle o la galería, además compran estas SPA como comprando dulces, con cien o doscientos pesos.

... el estado al que llegan les agrada ya que por ratos parecen alejarse de la realidad... y muchos se preguntarán ¿y dónde queda su inocencia? Ni en los ratos de ‘traba’, porque una niña de trece años que es utilizada actualmente en la prostitución en esta zona, sumida profundamente en los efectos de la droga, casi hipnotizada por la ‘chupada’ de pega cantaba: “La historia comenzó, cuando al fin me la llevé, una teta le chupé y en la silla la acosté, el portero me pilló cuando al cine la lleve...”.

... las drogas son su realidad, a veces creo que ya las consumen por costumbre, como ir al parque, que tal vez es lo único que conocen y donde en realidad se sienten aceptadas y protegidas por su gente -mujeres prostitutas, travestis, trabajadores ambulantes y demás gente que deambula este sector-, mientras los demás apenas las señalan o, cuando más, sienten lástima por ellas...

.... mientras niegan la prostitución y dicen sólo ir al parque a pedir plata, reconocen con tranquilidad el consumo de SPA. Es fácil hablar de este tema con ellas, ‘meter marihuana’ y ‘chupar pega’ es normal dentro de su ambiente social, además no les importa dónde sea el consumo de estos.

... otro sector central de Pereira donde se ofrece la prostitución asociada al consumo de SPA es la Plaza de Bolívar, donde es notoria la oferta de hombres jóvenes, algunos menores de edad. Se establecen por grupos y a simple vista, por su vestuario y ademanes, no parecen estar vinculados a la prostitución, por lo tanto la población no conoce esta realidad y se presenta indiferencia social.

Estos muchachos tienen relación con las drogas, sobretodo con las ‘pepas superman’, dicen sentirse muy bien cuando las consumen, como hombres grandes con mucho poder, que dan grandes pasos y ven a la otra gente pequeñita. Hablan también de la ‘play boy’, sobre la que dicen que hace sentir emociones o deseos de tener relaciones sexuales, es la pepa erótica; la ‘carita feliz’ hace sentir ganas de reír, de pasarla rico, les da mucha energía y cuando la consumen se ríen mucho; la consumen en los ‘after party’, rumbas electrónicas que requieren de mucha energía, más de la que se tiene normalmente, entonces las consumen para resistir toda la rumba, aunque también se ayudan con Red Bull, ‘energizante’ legalmente vendido en supermercados y estancos de buena categoría”.

Ángela María Gómez Duque

Gráfico 3
Proporción de prevalencia de consumo durante el último año.
Comparación de la muestra con la encuesta Rumbos 2001.

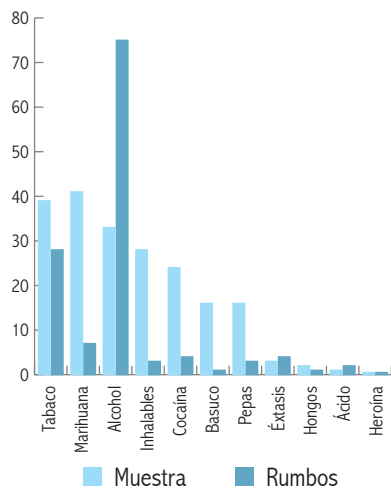

Con el propósito de facilitar la comparación entre las tablas 17 y 18, se presenta el gráfico 3, con los datos más pertinentes para el efecto -los de prevalencia durante el último año-. Para los menores que respondieron que inhalaban “pega”, gasolina y thiner se tomó la cifra de la primera sustancia -en la cual estaban ya incluidos los consumidores de las otras dos-. Las “pepas”, cuya naturaleza no fue precisada en este estudio, se comparó con los “tranquilizantes” de la encuesta Rumbos, que presentaban mayores valores que las anfetaminas, que serían las otras “pepas”.

Es bueno anotar que dentro de la prostitución la droga aparece respondiendo a múltiples motivos relacionados con la actividad misma, incluido su uso como mecanismo de control de los niños, niñas y adolescentes, lo cual incrementa su vulnerabilidad (ver Mejía y Martínez, 2003: 40-43).

Sustancia	Prevalencia			Incidencia anual	Edad media de inicio de consumo
	Vida	Año	Mes		
Alcohol	81,3	75,2	42,0	25,0	12,6
Tabaco	37,1	29,3	15,8	13,9	13,4
Marihuana	11,8	8,3	3,3	4,5	14,7
Cocaína	7,2	4,6	1,6	3,0	14,6
Basuco	1,3	0,8	s.d.	s.d.	14,6
Éxtasis	3,6	2,8	s.d.	s.d.	15,0
Hongos	1,7	1,0	s.d.	s.d.	15,0
Ácidos	1,0	0,7	s.d.	s.d.	15,8
Heroína	0,7	0,4	s.d.	s.d.	14,4
Inhalables	3,0	2,0	s.d.	s.d.	14,0
Tranquilizantes	3,0	2,0	s.d.	s.d.	15,2
Anfetaminas	1,0	0,6	s.d.	s.d.	14,8

Tabla 18

Las diferencias entre ambos conjuntos de datos son evidentes y la única que favorece, por ser notoriamente menor, a la población del presente estudio, es la del alcohol. Los datos de éxtasis y heroína también son menores, pero sus niveles de prevalencia -como los de hongos y ácidos- son tan bajos que las comparaciones no son concluyentes.

Tabla 18
Encuesta Rumbos 2001, Pereira, jóvenes escolarizados de diez a veinticuatro años. Proporción (%) de prevalencia y casos nuevos de consumo de SPA
Fuente: construida a partir de varias tablas de la encuesta Rumbos 2001.

2.5 Diferencias por sexo

Calculadas por separado las principales variables para cada uno de los sexos, nueve de ellas son estadísticamente significativas, la mayoría desfavorables para las niñas, excepción hecha de los antecedentes delincuenciales, notoriamente superiores en los varones.

Las diferencias estadísticamente no significativas también presentan una mayor proporción de datos, aunque no tan notoria, contraria a las mujeres. No obstante, se destacan los mayores valores en las prevalencias de consumo de algunas sustancias por parte de los hombres, en especial en las más "duras".

Variable	Mujeres (%)	Hombres (%)
Diferencias estadísticamente significativas		
Antecedentes de utilización en la prostitución	42,4	19,4
Antecedentes delincuenciales	18,0	41,8
Antecedentes de intento de suicidio	35,1	12,2
Antecedentes de abuso sexual	53,6	21,6
Antecedentes de maltrato verbal	82,2	68,9
ETS al ingreso a la institución	23,9	5,2
Compañero(a) actual	39,4	21,4
Desnutrición al ingreso a la institución	40,7	27,3
Permanencia promedio por morada (años/morada)	1,75	1,85

Tabla 19
Comparación de las principales variables por sexo según significación estadística de las diferencias.

Diferencias estadísticamente no significativas		
Antecedentes de relaciones sexuales consentidas	53,3	51,0
Estado deficiente de salud al ingreso a la institución	25,0	23,9
Analfabetismo al ingreso a la institución	14,7	22,9
Escolaridad media al ingreso a la inst. (años/menor)	4,1	3,6
Antecedentes de mendicidad	33,0	36,4
Antecedentes de trabajo	31,0	31,1
Antecedentes de maltrato psicológico	73,5	68,9
Antecedentes de maltrato físico	79,4	77,4
Antecedentes de lesiones por maltrato	36,7	27,9
Número promedio de moradas (moradas/menor)	7,85	6,74
Prevalencia consumo tabaco	52,9	50,0
Prevalencia consumo alcohol	50,0	41,4
Prevalencia consumo pega	31,7	38,7
Prevalencia consumo marihuana	47,1	50,5
Prevalencia consumo basuco	16,3	26,1
Prevalencia consumo cocaína	25,0	29,7
Prevalencia consumo éxtasis	5,8	4,5
Prevalencia consumo pepas	23,1	18,9
Prevalencia consumo hongos	2,9	2,7

Tabla 19

2.6 Factores asociados a la utilización de niños, niñas y adolescentes en la prostitución

De los 220 casos considerados, se obtuvo información acerca de la existencia o no de antecedentes de prostitución en 207 de ellos, siendo positivo el resultado en 63 menores, distribuidos por grupos de edad y sexo como se muestra en la tabla 20.

Edad	Femenino	Masculino	Total
Menor de 14	9	6	15
De 14 y más	33	15	48
Total	42	21	63

Tabla 20
Distribución de los casos de utilización de niños, niñas y adolescentes en la prostitución por edad y sexo.

Tabla 20

A continuación (tabla 21) se compararán los valores de las principales variables del grupo anterior con aquellas de quienes resultaron negativos en el ejercicio de la prostitución, a fin de encontrar factores asociados a esta conducta dentro de la población estudiada.

Para comenzar, se destaca la presencia mayoritaria de los indicadores más desfavorables en la columna de la utilización de niños, niñas y adolescentes en la prostitución, siendo las dos variables educativas -analfabetismo y escolaridad- y el consumo

de éxtasis las únicas excepciones, explicadas las primeras, probablemente, por la mayor edad media ligada a aquella. (14.2 vs. 13.4 años). También es notorio el alto número de variables en la cuales la diferencia es estadísticamente significativa.

Variables	Con antecedentes de prostitución (%)	Sin antecedentes de prostitución (%)
Estadísticamente significativas		
Antecedentes de mendicidad	57,6	23,1
Antecedentes de trabajo	54,1	22,4
Antecedentes de intento de suicidio	34,5	16,8
Desnutrición al ingreso a la institución	47,2	26,7
Antecedentes de abuso sexual	55,2	28,5
Antecedentes de lesiones por maltrato	46,4	24,6
ETS al ingreso a la institución	29,1	7,1
Estado deficiente de salud al ingreso a la inst.	39,5	18,3
Compañero(a) actual	44,1	26,3
Antecedentes de relaciones sexuales consentidas	65,0	46,8
Prevalencia consumo tabaco	67,7	44,4
Prevalencia consumo alcohol	68,3	34,7
Prevalencia consumo pega	60,3	24,3
Prevalencia consumo marihuana	73,0	37,5
Prevalencia consumo basuco	42,9	11,1
Prevalencia consumo cocaína	44,4	19,4
Prevalencia consumo pepas	33,3	16,0
Prevalencia consumo hongos	7,9	0,7
Estadísticamente no significativas		
Niñas de doce y más años con hijos vivos	12,5	2,6
Niñas de doce y más años con abortos	15,0	6,3
Analfabetismo al ingreso a la institución	16,1	19,0
Escolaridad Media al ingreso a la inst. (años/menor)	4,1	3,8
Antecedentes delincuenciales	40,0	27,8
Antecedentes de maltrato verbal	74,6	74,3
Antecedentes de maltrato psicológico	71,9	69,3
Antecedentes de maltrato físico	85,2	75,2
Procedencia estrato socioeconómico bajo	90,7	75,7
Número promedio de moradas (moradas/menor)	8,1	6,7
Permanencia promedio por morada (años/morada)	1,83	1,9
Prevalencia consumo éxtasis	3,2	6,3

Tabla 21

Tabla 21
Comparación de las principales variables por existencia de antecedentes en prostitución según significación estadística de las diferencias

No obstante, las condiciones del estudio no permiten establecer el tipo de relación entre las variables anotadas y la utilización de niños, niñas y adolescentes en la prostitución, aunque algunas parecen obvias, como en el caso de la presencia de Enfermedades de Transmisión Sexual, ETS, hijos -vivos y muertos-, abortos y estado general de salud, donde podría suponerse que los valores más altos son efecto del ejercicio de la prostitución, dada la mayor exposición al riesgo que esta actividad representa para los factores anotados.

Igualmente, para algunas personas, puede parecer clara cierta relación de causalidad entre el estrato socioeconómico y el abuso sexual, variables con las que comúnmente se ha explicado la utilización de niños, niñas y adolescentes en la prostitución. Pero los datos obtenidos aquí no permiten ir más allá de la constatación de asociación entre los hechos.

Inclusive, en el caso del maltrato -y también de otras variables- si se considera como debe ser -el significado estadístico de las diferencias- ninguno de los tres tipos: físico, verbal y psicológico, califica como asociado a la prostitución. Sin embargo, en cuanto al físico, el cumplimiento de tal significado en las lesiones que ocasiona, sugiere que su asociación está condicionada a la intensidad del maltrato.

Para avanzar en el sentido de las asociaciones y llegar a determinar, si no causas, por lo menos factores desencadenantes, será necesario considerar la relación en el tiempo de los distintos hechos con respecto al momento en que empezaron a ser utilizados en la prostitución, así como las condiciones en que ésta se realiza.

2.7 Un intento de explicación del sistema

La compleja y dramática situación del conjunto de niños, niñas y adolescentes y dentro de ella la de los relacionados con la ESCNNA, especialmente con la utilización de niños, niñas y adolescentes en la prostitución y la trata de personas, quizás podría explicarse -al igual que otras situaciones especialmente frecuentes en la región: narcotráfico, homicidio, corrupción de funcionarios, etc.-, a través de un movimiento en espiral, semejante a un tornado -que bien puede ser tormenta o huracán-, alimentado por tres elementos básicos pero interdependientes y de afectación mutua:

- Unas condiciones de precariedad y de carencia, objetiva o subjetiva. En el caso concreto de la población estudiada, mayoritariamente objetiva: pobreza, hambre, marginalidad, etc.
- Un entorno social y familiar de violencia y desconocimiento de los derechos del otro, que hacen de la agresión y del sacar provecho de la oportunidad, la norma de las relaciones.
- Una cultura basada en el egoísmo y en la exaltación de lo superfluo, de lo aparente, para cuyo logro, protección o conquista, se permite cualquier licencia.

Como las diferencias de presión o temperatura en los vientos, que se ven favorecidos por el terreno que atraviesan, los tres elementos anteriores conspiran para alimentar el vórtice que destruye vidas infantiles. Ellos, en algún momento, actúan como desencadenantes, e inician la tragedia de las víctimas, que se manifiesta y gana o pierde intensidad con cada cambio de condición hogareña.

En la tabla 22 se presenta una clasificación de los motivos o causas de cambios de morada declarados por los niños, niñas y adolescentes; muchos de estos motivos, seguramente, son simples apariencias o expresiones de otros más determinantes, pero aún así son útiles para ilustrar el planteamiento anterior.

La precariedad y la carencia pueden asociarse fácilmente al primer grupo de motivos, que constituye, precisamente, búsquedas: de mejores condiciones de vida, de los padres, de libertad, de aventura, en general, de lo carecido o ansiado. Sin embargo, los procesos que allí se inician no tienen signo claro en la vida de los menores, así como logran sacarlos de ambientes que los afectan y hacerlos retornar al hogar o buscar ayuda en una institución, de la misma forma pueden ser determinantes para el abandono de una situación de protección.

Motivo o causa	Casos	%
Búsqueda y encuentro, satisfacción de necesidades	283	28,7
Aburrimiento/cansancio/para vivir mejor	97	9,8
Reintegro	85	8,6
Viaje/aventura/turismo	30	3,0
Económicos	26	2,6
Añoranzas	25	2,5
Formación de pareja	10	1,0
Independencia/libertad	6	0,6
Estudio	4	0,4
Violencia, intolerancia, conflictos	304	30,8
Maltrato	97	9,8
Violencia/delito/miedo	83	8,4
Relaciones conflictivas	50	5,1
Separación de los padres	31	3,1
Abuso sexual	28	2,8
Violencia o conflictos familiares	9	0,9
Droga como entorno	6	0,6
Conductas	122	12,4
Consumo de SPA	58	5,9
Mal comportamiento	37	3,7
Mendicidad como trabajo	13	1,3
Amigos	8	0,8
Utilización en la prostitución	6	0,6

Tabla 22
Clasificación y participación porcentual de los motivos principales declarados para los cambios de condición hogareña o morada.

Consecuenciales y operacionales	235	23,8
Institucional	70	7,1
Traslado familiar	63	6,4
Abandono/entrega a otra persona	62	6,3
Muerte padres u otro cercano	27	2,7
Egreso	13	1,3
Otros	43	4,4
Embarazo	15	1,5
Otro	23	2,3
No sabe	5	0,5
Total	987	100,0

Tabla 22

La violencia tiene múltiples expresiones en la vida de los niños, niñas y adolescentes y genera muchos de los cambios, teniendo en la muestra la mayor participación. En ocasiones se trata de agresiones directas -maltrato, abuso sexual, amenazas de muerte-, mientras que en otras compete al entorno familiar o institucional -separación de los padres, relaciones conflictivas con estos o con sus educadores- o al entorno social más amplio -miedo a los grupos armados ilegales-. A veces los(as) menores no aparecen como víctimas sino como victimarios(as) y la violencia se vuelve contra ellos(as), obligándolos(as) a cambiar de hogar a consecuencia de una captura, o buscando evitar ésta o las retaliaciones de alguna “liebre” -enemigo o cuenta pendiente-.

Con respecto al peso de la cultura, es claro que no es tan evidente como el de los dos elementos anteriores -carencias y violencia- y bien puede estar detrás de cualquiera de las causas declaradas.

De otro lado, los motivos agrupados como “conductas” hacen pensar más en argumentos institucionales o familiares para proceder al cambio de estado de los niños, niñas y adolescentes, que ocultan las verdaderas causas -más profundas-, que son las que finalmente originan esas conductas. Algo semejante ocurre con la categoría “consecuenciales y operacionales” que, más que a causas, remite a decisiones cuya real motivación se desconoce -traslado, abandono- o a situaciones de hecho diversas, como la desaparición de una institución o la muerte de los padres.

2.7.1 El papel de los niños, niñas y adolescentes en la dinámica del sistema

Como se deduce de las causas, por ejemplo en todas las “consecuenciales”, los niños, niñas y adolescentes pueden ser sujetos pasivos de los cambios, otros deciden por ellos. La posibilidad de determinar los cambios también guarda relación con la edad y con las órbitas de origen y destino, institucional, familiar, amistad, etc., pudiendo ser un defensor de menores, un juez, el padre, la madre, u otra persona, quien tome la decisión.

En la tabla 23 se presenta una clasificación de los verbos encontrados en 1.068 casos de cambios hogareños, dando cuenta, quizás de manera muy aproximada, del papel de los principales grupos de actores: los menores, las instituciones y los familiares y relacionados; son verbos característicos de cada grupo, aunque de manera eventual alguno de ellos sea usado por más de uno.

Sujetos y verbos	Casos	%
El niño, la niña y el adolescente	443	41,5
Ir/volver/venir/regresar	233	21,8
Evadirse/fugarse/volarse	119	11,1
Buscar protección o ayuda/entregarse	50	4,7
Sentir miedo/peligrar/huir de	27	2,5
Juntarse/irse a vivir con/volarse con	14	1,3
Las instituciones	372	34,7
Remitir/trasladar	260	24,3
Capturar/agarrar/coger	88	8,2
Dar libertad/dar la salida/dejar salir	11	1,0
Reintegrar	13	1,2
La familia, los amigos, otras personas	253	23,7
Entregar/internar/regalar	85	8,0
Llevar/traer/sacar/recoger	94	8,8
Abandonar/dejar	49	4,6
Expulsar/echar	25	2,3
Total	1.068	100,0

Tabla 23

Tabla 23
Sujetos activos en los cambios de morada y verbos que conjugan

A grandes rasgos, es posible decir que mientras los verbos de los niños hacen referencia, en general, a la libertad y la conservación, en los de familiares y amigos se conjugan tanto la atracción como el rechazo, predominando este último, con el agravante de que todos ellos, aún los que pueden entrañar acciones de protección, hacen pensar, por lo menos al autor, en que los sujetos pasivos no son personas -y menos niños y niñas- sino cosas que se pueden regalar, abandonar, expulsar o echar.

Por otra parte, en los verbos institucionales predominan los fríos y neutros tecnicismos que los niños, niñas y adolescentes han aprendido y repiten: reintegro, captura, traslado, remisión....

IMPRESIONES

"Todos los casos que abordé presentan, como característica común, la disolución familiar; se trata de niños, niñas y adolescentes abandonados por ambos padres, por la madre o con mayor frecuencia por el padre y criados por terceros. Hay cargas de mucho dolor, como una herencia; son historias que se repiten. En algunos expedientes muy completos puede encontrarse alguna referencia del acudiente en cuanto a eventos similares. La violencia y el abuso sexual son, probablemente, maneras de compensar un vacío; apropiándose del

cuerpo de los demás, toman posesión, son dueños de algo y esto se convierte en una expresión, un lenguaje más de una relación, quizás la más cercana que pueden establecer -se dice que hay una disposición inconsciente en la víctima para el abuso, que facilita y, a veces, propicia la agresión-, es como si esa disposición de víctima de abuso fuera heredada, como se sabe que a veces pasa con el agresor.

En los niños, las niñas y los adolescentes salta el desarraigo, no tienen un lugar en el mundo, la calle es un adentro, no hay afuera que se pueda delimitar, porque la vida está afuera. La violencia es la palabra más potente y poderosa para ser escuchados, visibles; en la que el cuerpo del otro, o el propio, toma la importancia de un objeto único, para exorcizar el dolor, los golpes, el abuso sexual y las drogas; de hecho en algunos casos pareciera que el dolor ha pasado ese umbral en el cual ya no se siente. Los diagramas familiares se distinguen por relaciones múltiples, hermanos de varios padres, rupturas afectivas y nomadismo permanente, tal vez como expresión de un deseo inconsciente por escapar.

Para muchos niños, niñas y adolescentes, la victimización es el único lugar que pueden asumir en el mundo y que, eventualmente, les reporta algunos beneficios secundarios, como el paternalismo con que son asumidos por la protección que les pueda brindar el Estado.

Los niños, niñas y adolescentes de la calle tienen una situación más definida y hacen del afuera su nicho; los niños, niñas y adolescentes institucionalizados saben que ese abrigo es temporal, viven la incertidumbre de un mañana incierto en el borde de un abismo, borde que separa la vida socialmente aceptable y un submundo donde sus historias se mimetizan en una cotidianidad más parecida y cercana a sus propias experiencias, a los significados de vida con que llegaron al mundo”.

Carmen Elena Salas

2.8 Los recuerdos que quedan... o no quedan

Ante el panorama presentado, y como conclusión, no extraña la clasificación de los principales recuerdos de cada uno de los “hogares”, incluidos los actuales, que se muestran en la tabla 24. Tal vez sobra cualquier comentario, pero en caso de que se presenten dudas, se adjunta, a manera de epílogo parte de la colección de frases escuchadas durante el trabajo de campo.

Recuerdos	Casos	%
Sólo negativos	548	39,2
Sólo positivos	456	32,6
Ambos	102	7,3
Ninguno	281	20,1
Sin clasificar	10	0,7
Total	1.397	100,0

Tabla 24
Distribución de los recuerdos asociados a cada hogar por tipo

Tabla 24

A manera de epílogo.

ALGUNAS DE LAS FRASES QUE MÁS IMPACTARON A ÁNGELA GÓMEZ DURANTE SU TRABAJO DE CAMPO

“Ya le dije: no me gusta que le diga a nadie que soy su mamá”.

“Me maltrataban mucho en mi casa y me fui con unas amigas, llegamos a la Galería y allá una señora me vendió el cuerpo, me explotó...”.

“Jajaja... la droga es lo mejor que existe, chupar pega y meter marihuana... jajaja”.

“Mi mamá murió y mi papá me violó a los cuatro años”.

“Le dije a la trabajadora social que si ella quería ser mi mamá...”.

“Quiero ser azafata pero, como no estudio, no puedo”.

“Mi mamá no me creía, pero mi padrastro seguía intentando abusar de mí”.

“Le dije a la trabajadora social que si no me dejaba salir le cortaba la cabeza”.

“La mamá es lo más lindo que uno tiene en la vida ¿no ve que sin ellas o sin las mujeres no estaríamos aquí?”.

“Me regalaron cuando tenía tres años porque era negro”.

“Yo siempre he vivido en la calle, mis papás se murieron y mi abuelo no se quiso hacer cargo de mí”.

“En la calle uno no se puede arrimar mucho a los grandes porque le pegan o hasta lo matan”.

“Mi papá le dijo a una de sus hijas: “dígame a ese niño que no hay nada para él...”; me rechazó, sabiendo que yo no iba a pedirle nada”.

“Sí, yo me prostituyo, me toca...”.

“Tengo trece años y desde los siete me prostituyo”.

“Mi padrastro me dijo que me iba a matar porque le dije a mi mamá que él era un drogadicto y que quería violarme; mi mamá no me creyó, él se fue a sacarle filo al machete y sólo me quedó ir al cuarto de mi mamá, abrazarla, llorar, decirle que gracias, y volarme por una ventana...”.

“Después de que todo el mundo sabía que mi padrastro ya había intentado violarme, como mi mamá seguía con él y yo no tenía a dónde ir, me tocó seguir viviendo allá”.

“Quiero estar en una institución”.

“En la calle me da frío y hambre”.

“Yo no tengo la culpa de que ella se haya vuelto una gamina...”.

Referencias

1. **CENTERS FOR DISEASE CONTROL AND PREVENTION, CDC, 1997.** Epi Info 6, A Word Processing, Database and Public Health, Version 6.04. U.S.A. - World Health Organization, Switzerland.
2. **CARDONA, Patricia, et. al., 1995.** Prostitución infantil, trabajo presentado a la profesora Virginia Bernal. Universidad Libre, Seccional Pereira, Facultad de Derecho.
3. **DEFENSORÍA DEL PUEBLO, 1994.** Proyecto en favor de la niñez explotada sexualmente. Defensoría Delegada para los Derechos de la Niñez, de la Mujer y del Anciano, Bogotá.
4. **ECPAT INTERNATIONAL.** http://www.ecpat.net/es/Ecpat_inter/projects/index.asp
5. **LAURITSEN, JM., Bruus M., Myatt MA, 2001.** EpiData versión 2.1a (2301). An Extended Tool for Validated Entry and Documentation of Data. The EpiData Association, Odense Denmark.
6. **MEJIA, William, 2001.** El sector de la Antigua Galería de Pereira como sistema socioeconómico. Área Metropolitana del Centro Occidente, Fundación Cultural Germinando. Pereira.
7. **MEJÍA, William y María Graciela Martínez, 2003.** Prostitución Femenina. Negocio y Marginalidad. Realidades y alternativas en el Eje Cafetero colombiano. Corporación Alma Mater, Religiosas Adoratrices, Solidaridad Internacional. Bogotá.
8. **MINISTERIO DE LA PROTECCION SOCIAL, INSTITUTO COLOMBIANO DE BIENESTAR FAMILIAR Y COMITE INTERINSTITUCIONAL PARA LA ERRADICACION DEL TRABAJO INFANTIL Y LA PROTECCION DEL JOVEN TRABAJADOR, 2003.** III Plan Nacional para la Erradicación del Trabajo Infantil y la Protección del Trabajo Juvenil. Bogotá.
9. **MINISTERIO DE LA PROTECCION SOCIAL, MINISTERIO DE COMUNICACIONES, ICBF, FISCALIA GENERAL DE LA NACION, DEFENSORIA DEL PUEBLO, INTITUTO NACIONAL DE MEDICINA LEGAL Y CIENCIAS FORENSES, DAS, POLICIA NACIONAL, DIJIN, FONDO DE POBLACIONES DE LAS NACIONES UNIDAS OIT/IPEC, FUNDACION ESPERANZA, FUNDACION RENACER, EQUIPO TERAPEUTICO OPCIONES, 2004.** Criterio de Clasificación de Páginas de Internet de Contenidos de Pornografía Infantil. Coordinación Editorial ICBF, Bogotá.
10. **NACIONES UNIDAS, 1999.** POPMAP para Windows, Versión 4.2.
11. **NACIONES UNIDAS, 2001.** Convención de las Naciones Unidas contra la Delincuencia Organizada Transnacional. Resolución aprobada por la Asamblea General. Quincuagésimo período de sesiones, tema 105 del programa.
12. **PRESIDENCIA DE LA REPÚBLICA DE COLOMBIA, 2002.** Juventud y consumo de sustancias psicoactivas: resultados de la encuesta nacional de 2001 en jóvenes escolarizados de diez a veinticuatro años. Programa Presidencial para afrontar el consumo de drogas, Rumbos.
13. **PRIMER CONGRESO MUNDIAL CONTRA LA EXPLOTACION SEXUAL COMERCIAL DE NIÑOS, NIÑAS Y ADOLESCENTES, 1996.** Declaración y Agenda para la Acción. Estocolmo, Suecia, Agosto 27 - 31. http://ecpat.net/es/SP_A4A/Apendic_stockholm.pdf
14. **URIBE, Alejandro, 2002.** Prostitución Infantil en Pereira. Alcaldía de Pereira, Oficina de Desarrollo Social, Pereira.

Bibliografía detallada sobre el tema de la prostitución y utilización de niños, niñas y adolescentes en la prostitución en el departamento de Risaralda

FENÓMENO SOCIOJURÍDICO DE LA PROSTITUCIÓN EN PEREIRA-DOSQUEBRADAS.

Mónica Echeverry, Betsy de la Rocha, Dignora Alzate. Universidad Libre, Seccional Pereira. Facultad de Derecho. Tesis N° 460. 1986. 154 hojas.

Ubicación: Biblioteca Universidad Libre, Pereira. Ámbito: Pereira y Desquebradas.

Encuestas: a doscientas prostitutas que lograron concretar de 384 previstas. Número de preguntas: veintiséis

CARACTERIZACIÓN DE LA POBLACIÓN ESTUDIADA				HISTORIA Y FACTORES ASOCIADOS																																													
<table border="1"> <thead> <tr> <th>Edad</th> <th>(%)</th> </tr> </thead> <tbody> <tr> <td>13 a 17</td> <td>24,5</td> </tr> <tr> <td>18 a 24</td> <td>42,0</td> </tr> <tr> <td>25 a 2</td> <td>26,0</td> </tr> <tr> <td>30 y más</td> <td>7,5</td> </tr> </tbody> </table>		Edad	(%)	13 a 17	24,5	18 a 24	42,0	25 a 2	26,0	30 y más	7,5	<table border="1"> <thead> <tr> <th>Lugar de nacimiento</th> <th>(%)</th> </tr> </thead> <tbody> <tr> <td>Risaralda</td> <td>49</td> </tr> <tr> <td>Antioquia</td> <td>4</td> </tr> <tr> <td>Caldas</td> <td>27</td> </tr> <tr> <td>Chocó</td> <td>8</td> </tr> <tr> <td>Tolima</td> <td>5,5</td> </tr> <tr> <td>Resto</td> <td>6,5</td> </tr> </tbody> </table>		Lugar de nacimiento	(%)	Risaralda	49	Antioquia	4	Caldas	27	Chocó	8	Tolima	5,5	Resto	6,5	<table border="1"> <thead> <tr> <th>Edad del primer acto sexual</th> <th>(%)</th> </tr> </thead> <tbody> <tr> <td>10 a 17</td> <td>67,5</td> </tr> <tr> <td>18 a 24</td> <td>18,0</td> </tr> <tr> <td>25 a 29</td> <td>6,0</td> </tr> <tr> <td>30 y más</td> <td>4,5</td> </tr> <tr> <td>Sin dato</td> <td>4,0</td> </tr> </tbody> </table>		Edad del primer acto sexual	(%)	10 a 17	67,5	18 a 24	18,0	25 a 29	6,0	30 y más	4,5	Sin dato	4,0	<table border="1"> <thead> <tr> <th>Condición de la primera relación sexual</th> <th>(%)</th> </tr> </thead> <tbody> <tr> <td>Forzada</td> <td>53,5</td> </tr> <tr> <td>Voluntaria</td> <td>46,5</td> </tr> </tbody> </table>		Condición de la primera relación sexual	(%)	Forzada	53,5	Voluntaria	46,5
Edad	(%)																																																
13 a 17	24,5																																																
18 a 24	42,0																																																
25 a 2	26,0																																																
30 y más	7,5																																																
Lugar de nacimiento	(%)																																																
Risaralda	49																																																
Antioquia	4																																																
Caldas	27																																																
Chocó	8																																																
Tolima	5,5																																																
Resto	6,5																																																
Edad del primer acto sexual	(%)																																																
10 a 17	67,5																																																
18 a 24	18,0																																																
25 a 29	6,0																																																
30 y más	4,5																																																
Sin dato	4,0																																																
Condición de la primera relación sexual	(%)																																																
Forzada	53,5																																																
Voluntaria	46,5																																																
<table border="1"> <thead> <tr> <th>Estado civil</th> <th>(%)</th> </tr> </thead> <tbody> <tr> <td>Soltera</td> <td>69,5</td> </tr> <tr> <td>Casada</td> <td>15,0</td> </tr> <tr> <td>Separada</td> <td>14,5</td> </tr> <tr> <td>Viuda</td> <td>1,0</td> </tr> </tbody> </table>		Estado civil	(%)	Soltera	69,5	Casada	15,0	Separada	14,5	Viuda	1,0	<table border="1"> <thead> <tr> <th>Escolaridad</th> <th>(%)</th> </tr> </thead> <tbody> <tr> <td>Analfabeta</td> <td>33,5</td> </tr> <tr> <td>Primaria</td> <td>51,5</td> </tr> <tr> <td>Secundaria</td> <td>15,0</td> </tr> </tbody> </table>		Escolaridad	(%)	Analfabeta	33,5	Primaria	51,5	Secundaria	15,0	<table border="1"> <thead> <tr> <th>Con quien realizó el primer acto, prometió</th> <th>% no cuadra</th> </tr> </thead> <tbody> <tr> <td>Matrimonio</td> <td>20</td> </tr> <tr> <td>Unión libre</td> <td>46</td> </tr> <tr> <td>Nada</td> <td>49</td> </tr> </tbody> </table>		Con quien realizó el primer acto, prometió	% no cuadra	Matrimonio	20	Unión libre	46	Nada	49																		
Estado civil	(%)																																																
Soltera	69,5																																																
Casada	15,0																																																
Separada	14,5																																																
Viuda	1,0																																																
Escolaridad	(%)																																																
Analfabeta	33,5																																																
Primaria	51,5																																																
Secundaria	15,0																																																
Con quien realizó el primer acto, prometió	% no cuadra																																																
Matrimonio	20																																																
Unión libre	46																																																
Nada	49																																																
<p>Padres conocidos: 46,5%, desconocimiento de la ocupación de los padres: 7%</p>				<table border="1"> <thead> <tr> <th>Estado civil de los padres</th> <th>(%)</th> </tr> </thead> <tbody> <tr> <td>Casados</td> <td>25,0</td> </tr> <tr> <td>Unión libre</td> <td>50,0</td> </tr> <tr> <td>Separados</td> <td>25,0</td> </tr> </tbody> </table>		Estado civil de los padres	(%)	Casados	25,0	Unión libre	50,0	Separados	25,0																																				
Estado civil de los padres	(%)																																																
Casados	25,0																																																
Unión libre	50,0																																																
Separados	25,0																																																
<p>ACTIVIDAD Y VIDA</p>				<table border="1"> <thead> <tr> <th>Situación económica familiar</th> <th>% no cuadra</th> </tr> </thead> <tbody> <tr> <td>Muy buena</td> <td>5,0</td> </tr> <tr> <td>Buena</td> <td>4,0</td> </tr> <tr> <td>Regular</td> <td>34,0</td> </tr> <tr> <td>Mala</td> <td>21,0</td> </tr> <tr> <td>Muy mala</td> <td>41,0</td> </tr> </tbody> </table>		Situación económica familiar	% no cuadra	Muy buena	5,0	Buena	4,0	Regular	34,0	Mala	21,0	Muy mala	41,0																																
Situación económica familiar	% no cuadra																																																
Muy buena	5,0																																																
Buena	4,0																																																
Regular	34,0																																																
Mala	21,0																																																
Muy mala	41,0																																																
<table border="1"> <thead> <tr> <th>Personas que dependen de ella</th> <th>(%)</th> </tr> </thead> <tbody> <tr> <td>Padre</td> <td>18,5</td> </tr> <tr> <td>Madre</td> <td>21,5</td> </tr> <tr> <td>Hijos</td> <td>48,0</td> </tr> <tr> <td>Otros</td> <td>12,0</td> </tr> </tbody> </table>		Personas que dependen de ella	(%)	Padre	18,5	Madre	21,5	Hijos	48,0	Otros	12,0	<table border="1"> <thead> <tr> <th>Ingreso semanal en pesos de 1986</th> <th>(%)</th> </tr> </thead> <tbody> <tr> <td>500 - 1.000</td> <td>14</td> </tr> <tr> <td>1.001 - 3.000</td> <td>28</td> </tr> <tr> <td>3.001 - 5.000</td> <td>24</td> </tr> <tr> <td>Más de 5.000</td> <td>34</td> </tr> </tbody> </table>		Ingreso semanal en pesos de 1986	(%)	500 - 1.000	14	1.001 - 3.000	28	3.001 - 5.000	24	Más de 5.000	34	<table border="1"> <thead> <tr> <th>Vida familiar</th> <th>(%)</th> </tr> </thead> <tbody> <tr> <td>Muy buena</td> <td>2,0</td> </tr> <tr> <td>Buena</td> <td>5,0</td> </tr> <tr> <td>Regular</td> <td>28,5</td> </tr> <tr> <td>Mala</td> <td>26,5</td> </tr> <tr> <td>Muy mala</td> <td>38,0</td> </tr> </tbody> </table>		Vida familiar	(%)	Muy buena	2,0	Buena	5,0	Regular	28,5	Mala	26,5	Muy mala	38,0												
Personas que dependen de ella	(%)																																																
Padre	18,5																																																
Madre	21,5																																																
Hijos	48,0																																																
Otros	12,0																																																
Ingreso semanal en pesos de 1986	(%)																																																
500 - 1.000	14																																																
1.001 - 3.000	28																																																
3.001 - 5.000	24																																																
Más de 5.000	34																																																
Vida familiar	(%)																																																
Muy buena	2,0																																																
Buena	5,0																																																
Regular	28,5																																																
Mala	26,5																																																
Muy mala	38,0																																																
<p>Ha estado detenida 97%</p>				<table border="1"> <thead> <tr> <th>Edad de abandono del hogar</th> <th>(%)</th> </tr> </thead> <tbody> <tr> <td>13-17</td> <td>64,5</td> </tr> <tr> <td>18-25</td> <td>21,0</td> </tr> <tr> <td>26-30</td> <td>10,0</td> </tr> <tr> <td>31 y más</td> <td>4,5</td> </tr> </tbody> </table>		Edad de abandono del hogar	(%)	13-17	64,5	18-25	21,0	26-30	10,0	31 y más	4,5																																		
Edad de abandono del hogar	(%)																																																
13-17	64,5																																																
18-25	21,0																																																
26-30	10,0																																																
31 y más	4,5																																																
<table border="1"> <thead> <tr> <th>Delitos</th> <th>(%)</th> </tr> </thead> <tbody> <tr> <td>Hurto</td> <td>1</td> </tr> <tr> <td>Lesiones personales</td> <td>1</td> </tr> <tr> <td>Otros</td> <td>95</td> </tr> <tr> <td>Ninguno</td> <td>3</td> </tr> </tbody> </table>		Delitos	(%)	Hurto	1	Lesiones personales	1	Otros	95	Ninguno	3	<table border="1"> <thead> <tr> <th>Relaciones humanas en la familia</th> <th>(%)</th> </tr> </thead> <tbody> <tr> <td>Muy buenas</td> <td>4,5</td> </tr> <tr> <td>Buenas</td> <td>7,5</td> </tr> <tr> <td>Regulares</td> <td>45,0</td> </tr> <tr> <td>Muy malas</td> <td>38,5</td> </tr> <tr> <td>Sin dato</td> <td></td> </tr> </tbody> </table>		Relaciones humanas en la familia	(%)	Muy buenas	4,5	Buenas	7,5	Regulares	45,0	Muy malas	38,5	Sin dato		<p>Expulsada del hogar: 4</p> <table border="1"> <thead> <tr> <th>Abandonó el hogar con</th> <th>(%)</th> </tr> </thead> <tbody> <tr> <td>Sola</td> <td>24,0</td> </tr> <tr> <td>Con el novio</td> <td>21,5</td> </tr> <tr> <td>Con amigos</td> <td>8,0</td> </tr> <tr> <td>Con una amiga</td> <td>46,5</td> </tr> </tbody> </table>		Abandonó el hogar con	(%)	Sola	24,0	Con el novio	21,5	Con amigos	8,0	Con una amiga	46,5												
Delitos	(%)																																																
Hurto	1																																																
Lesiones personales	1																																																
Otros	95																																																
Ninguno	3																																																
Relaciones humanas en la familia	(%)																																																
Muy buenas	4,5																																																
Buenas	7,5																																																
Regulares	45,0																																																
Muy malas	38,5																																																
Sin dato																																																	
Abandonó el hogar con	(%)																																																
Sola	24,0																																																
Con el novio	21,5																																																
Con amigos	8,0																																																
Con una amiga	46,5																																																
<p>Los padres eran</p> <table border="1"> <thead> <tr> <th>Los padres eran</th> <th>(%)</th> </tr> </thead> <tbody> <tr> <td>Muy autoritarios</td> <td>31</td> </tr> <tr> <td>Autoritarios</td> <td>46</td> </tr> <tr> <td>Nunca autoritarios</td> <td>11,5</td> </tr> <tr> <td>Sin dato</td> <td>11,5</td> </tr> </tbody> </table>				Los padres eran	(%)	Muy autoritarios	31	Autoritarios	46	Nunca autoritarios	11,5	Sin dato	11,5	<table border="1"> <thead> <tr> <th>Educ. de los padres</th> <th>(%)</th> </tr> </thead> <tbody> <tr> <td>Analfabetas</td> <td>47,5</td> </tr> <tr> <td>Leer y escriben</td> <td>26,0</td> </tr> <tr> <td>Primaria</td> <td>30,0</td> </tr> <tr> <td>Secundaria</td> <td>6,5</td> </tr> </tbody> </table>		Educ. de los padres	(%)	Analfabetas	47,5	Leer y escriben	26,0	Primaria	30,0	Secundaria	6,5																								
Los padres eran	(%)																																																
Muy autoritarios	31																																																
Autoritarios	46																																																
Nunca autoritarios	11,5																																																
Sin dato	11,5																																																
Educ. de los padres	(%)																																																
Analfabetas	47,5																																																
Leer y escriben	26,0																																																
Primaria	30,0																																																
Secundaria	6,5																																																
<p>Padres nunca hablaron de sexo: 67,5%</p>				<table border="1"> <thead> <tr> <th>Virginidad significa</th> <th>(%)</th> </tr> </thead> <tbody> <tr> <td>Valor</td> <td>67,0</td> </tr> <tr> <td>No importa</td> <td>14,0</td> </tr> <tr> <td>Desconocía el hecho</td> <td>19,0</td> </tr> </tbody> </table>		Virginidad significa	(%)	Valor	67,0	No importa	14,0	Desconocía el hecho	19,0																																				
Virginidad significa	(%)																																																
Valor	67,0																																																
No importa	14,0																																																
Desconocía el hecho	19,0																																																

CARACTERÍSTICAS SOCIALES DE LAS TRABAJADORAS SEXUALES QUE EJERCIERON

LA PROSTITUCIÓN EN HOTELES Y RESIDENCIAS DEL SECTOR DE LA GALERÍA CENTRAL DURANTE JUNIO DE 1993.

Documento sin más datos que aparece anexo al siguiente: Reprocesamiento del problema de la prostitución infantil en el sector de la Galería. Bernardo Arango B., coordinador técnico. Consejo Departamental para la Defensa de la Infancia. 1995.

Ubicación: Fundación Cultural Germinando.

Ámbito: Pereira, sector de la Galería.

Muestra: 122 mujeres. Se aplicó a las trabajadoras sexuales en la calle y puertas de hoteles y residencias, en el sector de la Galería entre las 4 p.m. y 7 p.m. de lunes a viernes. Nivel de confiabilidad: 95%. Error del muestreo: 4%. Otras preguntas del formulario: conocimientos en torno al SIDA; tipo de servicios institucionales; aspiraciones en capacitación; participación en programas de salud.

CARACTERIZACIÓN DE LA POBLACIÓN ESTUDIADA				ACTIVIDAD Y VIDA																																																																							
<table border="1"> <thead> <tr> <th>Edad</th> <th>(%)</th> </tr> </thead> <tbody> <tr> <td>-16</td> <td>4,1</td> </tr> <tr> <td>16 a 20</td> <td>29,5</td> </tr> <tr> <td>21 a 25</td> <td>25,4</td> </tr> <tr> <td>26 a 30</td> <td>17,2</td> </tr> <tr> <td>31 a 35</td> <td>13,1</td> </tr> <tr> <td>36 y +</td> <td>10,7</td> </tr> </tbody> </table>		Edad	(%)	-16	4,1	16 a 20	29,5	21 a 25	25,4	26 a 30	17,2	31 a 35	13,1	36 y +	10,7	<table border="1"> <thead> <tr> <th>Escolaridad</th> <th>(%)</th> </tr> </thead> <tbody> <tr> <td>Ninguna</td> <td>18,0</td> </tr> <tr> <td>Primaria incompleta</td> <td>48,3</td> </tr> <tr> <td>Primaria completa</td> <td>13,9</td> </tr> <tr> <td>Bachillerato incompleto</td> <td>14,7</td> </tr> <tr> <td>Bachillerato completo</td> <td>0,9</td> </tr> <tr> <td>Sin dato</td> <td>4,0</td> </tr> </tbody> </table>		Escolaridad	(%)	Ninguna	18,0	Primaria incompleta	48,3	Primaria completa	13,9	Bachillerato incompleto	14,7	Bachillerato completo	0,9	Sin dato	4,0	<table border="1"> <thead> <tr> <th>Personas del núcleo familiar en edad de trabajar</th> <th>(%)</th> </tr> </thead> <tbody> <tr> <td>Trabajadoras sexuales</td> <td>59,6</td> </tr> <tr> <td>Empleadas domésticas</td> <td>8,0</td> </tr> <tr> <td>Vendedores</td> <td>4,4</td> </tr> <tr> <td>Obreros</td> <td>4,0</td> </tr> <tr> <td>Amas de casa</td> <td>5,2</td> </tr> <tr> <td>Desempleados(as)</td> <td>8,5</td> </tr> <tr> <td>Estudiantes</td> <td>10,4</td> </tr> </tbody> </table>		Personas del núcleo familiar en edad de trabajar	(%)	Trabajadoras sexuales	59,6	Empleadas domésticas	8,0	Vendedores	4,4	Obreros	4,0	Amas de casa	5,2	Desempleados(as)	8,5	Estudiantes	10,4	<table border="1"> <thead> <tr> <th colspan="3">Número de clientes durante el fin de semana</th> </tr> <tr> <th>Clientes</th> <th>Malo (%)</th> <th>Bueno (%)</th> </tr> </thead> <tbody> <tr> <td>Cero</td> <td>23,0</td> <td>-</td> </tr> <tr> <td>1-5</td> <td>64,8</td> <td>32,8</td> </tr> <tr> <td>6-10</td> <td>11,4</td> <td>41,0</td> </tr> <tr> <td>11-15</td> <td>0,8</td> <td>13,1</td> </tr> <tr> <td>16 y +</td> <td>-</td> <td>13,1</td> </tr> <tr> <td>Totales</td> <td>100</td> <td>100</td> </tr> </tbody> </table>		Número de clientes durante el fin de semana			Clientes	Malo (%)	Bueno (%)	Cero	23,0	-	1-5	64,8	32,8	6-10	11,4	41,0	11-15	0,8	13,1	16 y +	-	13,1	Totales	100	100
Edad	(%)																																																																										
-16	4,1																																																																										
16 a 20	29,5																																																																										
21 a 25	25,4																																																																										
26 a 30	17,2																																																																										
31 a 35	13,1																																																																										
36 y +	10,7																																																																										
Escolaridad	(%)																																																																										
Ninguna	18,0																																																																										
Primaria incompleta	48,3																																																																										
Primaria completa	13,9																																																																										
Bachillerato incompleto	14,7																																																																										
Bachillerato completo	0,9																																																																										
Sin dato	4,0																																																																										
Personas del núcleo familiar en edad de trabajar	(%)																																																																										
Trabajadoras sexuales	59,6																																																																										
Empleadas domésticas	8,0																																																																										
Vendedores	4,4																																																																										
Obreros	4,0																																																																										
Amas de casa	5,2																																																																										
Desempleados(as)	8,5																																																																										
Estudiantes	10,4																																																																										
Número de clientes durante el fin de semana																																																																											
Clientes	Malo (%)	Bueno (%)																																																																									
Cero	23,0	-																																																																									
1-5	64,8	32,8																																																																									
6-10	11,4	41,0																																																																									
11-15	0,8	13,1																																																																									
16 y +	-	13,1																																																																									
Totales	100	100																																																																									
Embarazo: 13,3%				<table border="1"> <thead> <tr> <th colspan="3">Ingresos promedio, en \$ de 1993, fin de semana</th> </tr> <tr> <th>Ingresos</th> <th>Malo (%)</th> <th>Bueno (%)</th> </tr> </thead> <tbody> <tr> <td>Cero</td> <td>15,6</td> <td>-</td> </tr> <tr> <td>1000-5000</td> <td>47,5</td> <td>6,6</td> </tr> <tr> <td>5.001-10.000</td> <td>28,7</td> <td>29,5</td> </tr> <tr> <td>10.001-15000</td> <td>1,6</td> <td>15,6</td> </tr> <tr> <td>15001-20000</td> <td>-</td> <td>19,7</td> </tr> <tr> <td>20.001 y +</td> <td>3,3</td> <td>3,3</td> </tr> <tr> <td>Sin dato</td> <td>3,3</td> <td>25,3</td> </tr> <tr> <td>Totales</td> <td>100</td> <td>100</td> </tr> </tbody> </table>		Ingresos promedio, en \$ de 1993, fin de semana			Ingresos	Malo (%)	Bueno (%)	Cero	15,6	-	1000-5000	47,5	6,6	5.001-10.000	28,7	29,5	10.001-15000	1,6	15,6	15001-20000	-	19,7	20.001 y +	3,3	3,3	Sin dato	3,3	25,3	Totales	100	100	<table border="1"> <thead> <tr> <th>Métodos de control natal</th> <th>(%)</th> </tr> </thead> <tbody> <tr> <td>Anovulatorios</td> <td>20,5</td> </tr> <tr> <td>Condón</td> <td>12,3</td> </tr> <tr> <td>Dispositivo intrauterino</td> <td>4,1</td> </tr> <tr> <td>Estéril</td> <td>1,6</td> </tr> <tr> <td>Ligadura</td> <td>18,0</td> </tr> <tr> <td>Otros métodos</td> <td>4,2</td> </tr> <tr> <td>No planifica</td> <td>39,3</td> </tr> </tbody> </table>		Métodos de control natal	(%)	Anovulatorios	20,5	Condón	12,3	Dispositivo intrauterino	4,1	Estéril	1,6	Ligadura	18,0	Otros métodos	4,2	No planifica	39,3																						
Ingresos promedio, en \$ de 1993, fin de semana																																																																											
Ingresos	Malo (%)	Bueno (%)																																																																									
Cero	15,6	-																																																																									
1000-5000	47,5	6,6																																																																									
5.001-10.000	28,7	29,5																																																																									
10.001-15000	1,6	15,6																																																																									
15001-20000	-	19,7																																																																									
20.001 y +	3,3	3,3																																																																									
Sin dato	3,3	25,3																																																																									
Totales	100	100																																																																									
Métodos de control natal	(%)																																																																										
Anovulatorios	20,5																																																																										
Condón	12,3																																																																										
Dispositivo intrauterino	4,1																																																																										
Estéril	1,6																																																																										
Ligadura	18,0																																																																										
Otros métodos	4,2																																																																										
No planifica	39,3																																																																										
<table border="1"> <thead> <tr> <th>Relación de pareja</th> <th>(%)</th> </tr> </thead> <tbody> <tr> <td>Si</td> <td>42,6</td> </tr> <tr> <td>No</td> <td>56,6</td> </tr> <tr> <td>Sin dato</td> <td>0,8</td> </tr> </tbody> </table>		Relación de pareja	(%)	Si	42,6	No	56,6	Sin dato	0,8	<table border="1"> <thead> <tr> <th>Años de la relación en</th> <th>(%)</th> </tr> </thead> <tbody> <tr> <td>-1</td> <td>26,9</td> </tr> <tr> <td>1 a 2</td> <td>26,9</td> </tr> <tr> <td>3 a 4</td> <td>15,4</td> </tr> <tr> <td>5 y +</td> <td>30,8</td> </tr> </tbody> </table>		Años de la relación en	(%)	-1	26,9	1 a 2	26,9	3 a 4	15,4	5 y +	30,8	<table border="1"> <thead> <tr> <th colspan="2">Tasa bruta de natalidad en el núcleo familiar: 2.5</th> </tr> <tr> <th colspan="2">Tasa general de fecundidad en el núcleo familiar: 5.5</th> </tr> </thead> </table>		Tasa bruta de natalidad en el núcleo familiar: 2.5		Tasa general de fecundidad en el núcleo familiar: 5.5																																																	
Relación de pareja	(%)																																																																										
Si	42,6																																																																										
No	56,6																																																																										
Sin dato	0,8																																																																										
Años de la relación en	(%)																																																																										
-1	26,9																																																																										
1 a 2	26,9																																																																										
3 a 4	15,4																																																																										
5 y +	30,8																																																																										
Tasa bruta de natalidad en el núcleo familiar: 2.5																																																																											
Tasa general de fecundidad en el núcleo familiar: 5.5																																																																											
<table border="1"> <thead> <tr> <th>Consumo de SPA</th> <th>(%)</th> </tr> </thead> <tbody> <tr> <td>Marihuana</td> <td>34,4</td> </tr> <tr> <td>Basuco</td> <td>23,0</td> </tr> <tr> <td>Alcohol</td> <td>45,1</td> </tr> <tr> <td>Opio</td> <td>0,8</td> </tr> <tr> <td>Barbitúricos</td> <td>4,1</td> </tr> <tr> <td>Pegante</td> <td>9,8</td> </tr> <tr> <td>Otros</td> <td>6,6</td> </tr> <tr> <td>Ninguno</td> <td>34,4</td> </tr> </tbody> </table>		Consumo de SPA	(%)	Marihuana	34,4	Basuco	23,0	Alcohol	45,1	Opio	0,8	Barbitúricos	4,1	Pegante	9,8	Otros	6,6	Ninguno	34,4	<table border="1"> <thead> <tr> <th>Consumo de alcohol, veces por semana</th> <th>(%)</th> </tr> </thead> <tbody> <tr> <td>Cero</td> <td>35,2</td> </tr> <tr> <td>1-2</td> <td>50,8</td> </tr> <tr> <td>3-4</td> <td>4,9</td> </tr> <tr> <td>5 y +</td> <td>0,9</td> </tr> <tr> <td>Sin dato</td> <td>8,2</td> </tr> </tbody> </table>		Consumo de alcohol, veces por semana	(%)	Cero	35,2	1-2	50,8	3-4	4,9	5 y +	0,9	Sin dato	8,2	<p>Índice de masculinidad en el núcleo familiar: 52.7 hombres/100 mujeres</p>																																									
Consumo de SPA	(%)																																																																										
Marihuana	34,4																																																																										
Basuco	23,0																																																																										
Alcohol	45,1																																																																										
Opio	0,8																																																																										
Barbitúricos	4,1																																																																										
Pegante	9,8																																																																										
Otros	6,6																																																																										
Ninguno	34,4																																																																										
Consumo de alcohol, veces por semana	(%)																																																																										
Cero	35,2																																																																										
1-2	50,8																																																																										
3-4	4,9																																																																										
5 y +	0,9																																																																										
Sin dato	8,2																																																																										
HISTORIA Y FACTORES ASOCIADOS																																																																											
<table border="1"> <thead> <tr> <th>Edad de inicio de relaciones sexuales</th> <th>(%)</th> </tr> </thead> <tbody> <tr> <td>-10</td> <td>10,7</td> </tr> <tr> <td>10 a 14</td> <td>62,3</td> </tr> <tr> <td>15 y +</td> <td>27,0</td> </tr> </tbody> </table>						Edad de inicio de relaciones sexuales	(%)	-10	10,7	10 a 14	62,3	15 y +	27,0																																																														
Edad de inicio de relaciones sexuales	(%)																																																																										
-10	10,7																																																																										
10 a 14	62,3																																																																										
15 y +	27,0																																																																										

PROYECTO EN FAVOR DE LA NIÑEZ EXPLOTADA SEXUALMENTE.

Defensoría del Pueblo, Defensoría Delegada para los Derechos de la Niñez, de la Mujer y del Anciano. 1994.

Ubicación: Biblioteca Cámara de Comercio de Pereira y Fundación Cultural Germinando.

Nota: estudio realizado en varias ciudades del país, en Pereira se contó con la colaboración de la Fundación Cultural Germinando y la Cámara de Comercio. Elías Pino Loaiza y Gloria Mercedes Gómez actuaron como investigadores

Ámbito: Pereira.

Censo y muestra: se realizó un censo previo en cuatro sectores de la ciudad, cubriendo sesenta manzanas, donde se encontraron 230 niñas y cuarenta niños, en total 270 menores, dentro de los cuales se extrajo una muestra del 12% (¿32?) a la cual corresponde la información de las demás columnas.

Los resultados censales por sector y sitio de localización fueron los siguientes:

Sector	Calle	Establecimiento	Total
Barrio La Paz	11	26	37
Parque Libertad	24	25	49
Galería centro	93	6	99
Plaza Bolívar	44	12	56
Parque El Lago	2	27	29
Total	174	96	270

Establecimientos: el total de establecimientos donde se encontraron menores ejerciendo la prostitución fue de 47. **Otra información:** características sociodemográficas de cada sector e instituciones presentes.

CARACTERIZACIÓN DE LA POBLACIÓN ESTUDIADA				ACTIVIDAD Y VIDA																																																							
<table border="1"> <thead> <tr> <th>Sexo</th> <th>(%)</th> </tr> </thead> <tbody> <tr> <td>Niñas</td> <td>85</td> </tr> <tr> <td>Niños</td> <td>15</td> </tr> </tbody> </table>		Sexo	(%)	Niñas	85	Niños	15	<table border="1"> <thead> <tr> <th>Escolaridad</th> <th>(%)</th> </tr> </thead> <tbody> <tr> <td>Ninguna</td> <td>9</td> </tr> <tr> <td>Primaria incompleta</td> <td>66</td> </tr> <tr> <td>Primaria completa</td> <td>6</td> </tr> <tr> <td>Bachillerato incompleto</td> <td>19</td> </tr> </tbody> </table>		Escolaridad	(%)	Ninguna	9	Primaria incompleta	66	Primaria completa	6	Bachillerato incompleto	19	<table border="1"> <thead> <tr> <th>Años en el oficio</th> <th>(%)</th> </tr> </thead> <tbody> <tr> <td>0</td> <td>8</td> </tr> <tr> <td>1-2</td> <td>25</td> </tr> <tr> <td>2-3</td> <td>29</td> </tr> <tr> <td>4-5</td> <td>29</td> </tr> <tr> <td>+ 5</td> <td>9</td> </tr> </tbody> </table>		Años en el oficio	(%)	0	8	1-2	25	2-3	29	4-5	29	+ 5	9	<table border="1"> <thead> <tr> <th>Con quien vive</th> <th>(%)</th> </tr> </thead> <tbody> <tr> <td>Familia</td> <td>57</td> </tr> <tr> <td>Solo (a)</td> <td>21</td> </tr> <tr> <td>Amistades</td> <td>19</td> </tr> <tr> <td>Novio</td> <td>3</td> </tr> </tbody> </table>		Con quien vive	(%)	Familia	57	Solo (a)	21	Amistades	19	Novio	3	<table border="1"> <thead> <tr> <th>Ingresos en \$ de 1994</th> <th>(%)</th> </tr> </thead> <tbody> <tr> <td>40.000 a 90.000</td> <td>16</td> </tr> <tr> <td>90.001 a 180.000</td> <td>56</td> </tr> <tr> <td>181.000 a 320.000</td> <td>28</td> </tr> </tbody> </table>		Ingresos en \$ de 1994	(%)	40.000 a 90.000	16	90.001 a 180.000	56	181.000 a 320.000	28				
Sexo	(%)																																																										
Niñas	85																																																										
Niños	15																																																										
Escolaridad	(%)																																																										
Ninguna	9																																																										
Primaria incompleta	66																																																										
Primaria completa	6																																																										
Bachillerato incompleto	19																																																										
Años en el oficio	(%)																																																										
0	8																																																										
1-2	25																																																										
2-3	29																																																										
4-5	29																																																										
+ 5	9																																																										
Con quien vive	(%)																																																										
Familia	57																																																										
Solo (a)	21																																																										
Amistades	19																																																										
Novio	3																																																										
Ingresos en \$ de 1994	(%)																																																										
40.000 a 90.000	16																																																										
90.001 a 180.000	56																																																										
181.000 a 320.000	28																																																										
<p>Con hijos o en embarazo: 22% Con personas a cargo: 59%</p>				<p>Ejerce otra actividad: 33.3%, roba: 9,1%, Vende droga: 12,1 %, deseo de cambio de actividad: 97%</p>																																																							
<table border="1"> <thead> <tr> <th>Edad</th> <th>(%)</th> </tr> </thead> <tbody> <tr> <td>10-11</td> <td>12,5</td> </tr> <tr> <td>12-13</td> <td>9,4</td> </tr> <tr> <td>14-15</td> <td>59,4</td> </tr> <tr> <td>16-17</td> <td>18,7</td> </tr> </tbody> </table>		Edad	(%)	10-11	12,5	12-13	9,4	14-15	59,4	16-17	18,7	<table border="1"> <thead> <tr> <th>Nacimiento</th> <th>(%)</th> </tr> </thead> <tbody> <tr> <td>Pereira Dosquebradas</td> <td>43,7</td> </tr> <tr> <td>Viejo Caldas</td> <td>21,9</td> </tr> <tr> <td>Antioquia</td> <td>12,5</td> </tr> <tr> <td>Valle</td> <td>12,5</td> </tr> <tr> <td>Otros</td> <td>9,4</td> </tr> </tbody> </table>		Nacimiento	(%)	Pereira Dosquebradas	43,7	Viejo Caldas	21,9	Antioquia	12,5	Valle	12,5	Otros	9,4	<table border="1"> <thead> <tr> <th>Principal problema de la actividad</th> <th>(%)</th> </tr> </thead> <tbody> <tr> <td>Violencia de la policía</td> <td>35,1</td> </tr> <tr> <td>Enfermedades</td> <td>18,9</td> </tr> <tr> <td>Maltrato compañeros</td> <td>17,6</td> </tr> <tr> <td>Maltrato clientes</td> <td>16,2</td> </tr> <tr> <td>Inseguridad</td> <td>5,4</td> </tr> <tr> <td>No condón clientes</td> <td>4,1</td> </tr> <tr> <td>Clientes no pagan</td> <td>2,0</td> </tr> </tbody> </table>		Principal problema de la actividad	(%)	Violencia de la policía	35,1	Enfermedades	18,9	Maltrato compañeros	17,6	Maltrato clientes	16,2	Inseguridad	5,4	No condón clientes	4,1	Clientes no pagan	2,0	<table border="1"> <thead> <tr> <th>Prevención</th> <th>(%)</th> </tr> </thead> <tbody> <tr> <td>Preservativo</td> <td>50,0</td> </tr> <tr> <td>Pastas</td> <td>21,1</td> </tr> <tr> <td>Óvulos</td> <td>5,3</td> </tr> <tr> <td>Otros</td> <td>7,9</td> </tr> <tr> <td>Inyecciones</td> <td>2,6</td> </tr> <tr> <td>Ninguno</td> <td>13,2</td> </tr> </tbody> </table>		Prevención	(%)	Preservativo	50,0	Pastas	21,1	Óvulos	5,3	Otros	7,9	Inyecciones	2,6	Ninguno	13,2
Edad	(%)																																																										
10-11	12,5																																																										
12-13	9,4																																																										
14-15	59,4																																																										
16-17	18,7																																																										
Nacimiento	(%)																																																										
Pereira Dosquebradas	43,7																																																										
Viejo Caldas	21,9																																																										
Antioquia	12,5																																																										
Valle	12,5																																																										
Otros	9,4																																																										
Principal problema de la actividad	(%)																																																										
Violencia de la policía	35,1																																																										
Enfermedades	18,9																																																										
Maltrato compañeros	17,6																																																										
Maltrato clientes	16,2																																																										
Inseguridad	5,4																																																										
No condón clientes	4,1																																																										
Clientes no pagan	2,0																																																										
Prevención	(%)																																																										
Preservativo	50,0																																																										
Pastas	21,1																																																										
Óvulos	5,3																																																										
Otros	7,9																																																										
Inyecciones	2,6																																																										
Ninguno	13,2																																																										
<p>Sin registro civil: 63% Sin Tarjeta de Identidad: 94%</p>				<p>HISTORIA Y FACTORES ASOCIADOS</p>																																																							
<table border="1"> <thead> <tr> <th>Estado civil</th> <th>(%)</th> </tr> </thead> <tbody> <tr> <td>Soltero(a)</td> <td>90,6</td> </tr> <tr> <td>Unión Lib.</td> <td>3,1</td> </tr> <tr> <td>Sin dato</td> <td>6,3</td> </tr> </tbody> </table>		Estado civil	(%)	Soltero(a)	90,6	Unión Lib.	3,1	Sin dato	6,3	<table border="1"> <thead> <tr> <th>Consumo de SPA</th> <th>(%)</th> </tr> </thead> <tbody> <tr> <td>Alcohol</td> <td>84,4</td> </tr> <tr> <td>Cigarillo</td> <td>82,0</td> </tr> <tr> <td>Marihuana</td> <td>68,8</td> </tr> <tr> <td>Pegante</td> <td>18,8</td> </tr> <tr> <td>Cocaína</td> <td>6,3</td> </tr> <tr> <td>Basuco</td> <td>6,3</td> </tr> </tbody> </table>		Consumo de SPA	(%)	Alcohol	84,4	Cigarillo	82,0	Marihuana	68,8	Pegante	18,8	Cocaína	6,3	Basuco	6,3	<p>FACTORES DE RIESGO</p> <table border="1"> <thead> <tr> <th>Aspectos familiares</th> <th>(%)</th> </tr> </thead> <tbody> <tr> <td>Descomposición familiar</td> <td>31,4</td> </tr> <tr> <td>Violencia psicológica</td> <td>30,2</td> </tr> <tr> <td>Violencia física</td> <td>25,5</td> </tr> <tr> <td>Violencia sexual</td> <td>8,1</td> </tr> <tr> <td>Expulsión</td> <td>2,4</td> </tr> <tr> <td>Abandono</td> <td>2,3</td> </tr> </tbody> </table>		Aspectos familiares	(%)	Descomposición familiar	31,4	Violencia psicológica	30,2	Violencia física	25,5	Violencia sexual	8,1	Expulsión	2,4	Abandono	2,3	<table border="1"> <thead> <tr> <th>Aspectos económicos</th> <th>(%)</th> </tr> </thead> <tbody> <tr> <td>Carencia de ingresos</td> <td>48,2</td> </tr> <tr> <td>Falta de capacitación</td> <td>35,7</td> </tr> <tr> <td>No encontraba empleo</td> <td>12,5</td> </tr> <tr> <td>Estar independiente</td> <td>3,6</td> </tr> </tbody> </table>		Aspectos económicos	(%)	Carencia de ingresos	48,2	Falta de capacitación	35,7	No encontraba empleo	12,5	Estar independiente	3,6						
Estado civil	(%)																																																										
Soltero(a)	90,6																																																										
Unión Lib.	3,1																																																										
Sin dato	6,3																																																										
Consumo de SPA	(%)																																																										
Alcohol	84,4																																																										
Cigarillo	82,0																																																										
Marihuana	68,8																																																										
Pegante	18,8																																																										
Cocaína	6,3																																																										
Basuco	6,3																																																										
Aspectos familiares	(%)																																																										
Descomposición familiar	31,4																																																										
Violencia psicológica	30,2																																																										
Violencia física	25,5																																																										
Violencia sexual	8,1																																																										
Expulsión	2,4																																																										
Abandono	2,3																																																										
Aspectos económicos	(%)																																																										
Carencia de ingresos	48,2																																																										
Falta de capacitación	35,7																																																										
No encontraba empleo	12,5																																																										
Estar independiente	3,6																																																										
<p>Consumo de SPA 97% Policonsumo de lo anterior: 78,1%</p>				<table border="1"> <thead> <tr> <th>Apectos sociales y psicoafectivos</th> <th>(%)</th> </tr> </thead> <tbody> <tr> <td>Falta de afecto en el hogar</td> <td>54,5</td> </tr> <tr> <td>Violación</td> <td>27,3</td> </tr> <tr> <td>Decepción amorosa</td> <td>9,1</td> </tr> <tr> <td>Represión</td> <td>6,1</td> </tr> <tr> <td>Humillaciones</td> <td>3,0</td> </tr> </tbody> </table>		Apectos sociales y psicoafectivos	(%)	Falta de afecto en el hogar	54,5	Violación	27,3	Decepción amorosa	9,1	Represión	6,1	Humillaciones	3,0	<table border="1"> <thead> <tr> <th>Mecanismos de vinculación</th> <th>(%)</th> </tr> </thead> <tbody> <tr> <td>Amigo</td> <td>38,7</td> </tr> <tr> <td>Voluntad propia</td> <td>27,4</td> </tr> <tr> <td>Madre o padre</td> <td>24,2</td> </tr> <tr> <td>Crianza junato a sitios de prostitución</td> <td>8,1</td> </tr> <tr> <td>Engaños</td> <td>1,6</td> </tr> </tbody> </table>		Mecanismos de vinculación	(%)	Amigo	38,7	Voluntad propia	27,4	Madre o padre	24,2	Crianza junato a sitios de prostitución	8,1	Engaños	1,6																												
Apectos sociales y psicoafectivos	(%)																																																										
Falta de afecto en el hogar	54,5																																																										
Violación	27,3																																																										
Decepción amorosa	9,1																																																										
Represión	6,1																																																										
Humillaciones	3,0																																																										
Mecanismos de vinculación	(%)																																																										
Amigo	38,7																																																										
Voluntad propia	27,4																																																										
Madre o padre	24,2																																																										
Crianza junato a sitios de prostitución	8,1																																																										
Engaños	1,6																																																										

PROSTITUCIÓN INFANTIL.

Patricia Cardona, Fabián D. Duque, Yuly A. Gálviz, Liliana M. Jaramillo. Universidad Libre., Seccional Pereira, Facultad de Derecho.

Trabajo presentado a la profesora Virginia Bernal. 1995.

Ubicación: Hemeroteca Universidad Libre, Pereira. **Ámbito:** Área urbana de Pereira. **Muestra:** 250 niños y niñas, entre diez y diecisiete años, que ejercen la prostitución en Pereira. **Preguntas:** 31, correspondientes a datos personales, familiares, económicos y 'socio-culturales'.

CARACTERIZACIÓN DE LA POBLACIÓN ESTUDIADA		ACTIVIDAD Y VIDA													
Procedencia municipios de Risaralda, Caldas y Valle del Cauca.		Ingresos 40 a 190 mil (\$ del 95) mensuales. Ingresos mixtos (dinero y especie, como plato de comida), encontrados en el sector de la Galería 20%													
Edad de iniciación	(%)	Gastos	(%)	Prevención	(%)										
10-11	15	Alimentación, vivienda	80,5	Condón	70										
12-13	16	SPA	10,0	Pastillas	58										
14-15	20	Aseo personal y vestido	7,0	Ritmo	32										
16-17	38	Medicamentos, recreación	2,5	Nada	10										
sin datos	11														
<table border="1"> <thead> <tr> <th>Consumo de SPA</th> <th>(%)</th> </tr> </thead> <tbody> <tr> <td>Aguardiente</td> <td>99</td> </tr> <tr> <td>Ron</td> <td>80</td> </tr> <tr> <td>Basuco, Marihuana, Pega</td> <td>76</td> </tr> <tr> <td>Alcohol u otra</td> <td>100</td> </tr> </tbody> </table>		Consumo de SPA	(%)	Aguardiente	99	Ron	80	Basuco, Marihuana, Pega	76	Alcohol u otra	100	<p>Permanencia La prostitución en muchos casos es asumida como una actividad pasajera o temporal, pero gran parte de estos niños(as) suelen quedarse hasta que la salud o la edad (unos treinta años) lo permitan. Deseo de cambio de actividad: 79,5%</p>			
Consumo de SPA	(%)														
Aguardiente	99														
Ron	80														
Basuco, Marihuana, Pega	76														
Alcohol u otra	100														
HISTORIA Y FACTORES ASOCIADOS															
		Razones de ingreso	(%)	Factores asociados											
		Violencia intrafamiliar, incluyendo abuso sexual	48	Tradición familiar en prostitución											
		Pobreza	29	Hacinamiento											
		Motivación personal	17	Descomposición familiar											
		Mejor remuneración	6	Alcoholismo padres											

EL PROXENETISMO EN PEREIRA.

José R. Álvarez Cano. Universidad Libre, Seccional Pereira, Facultad de Derecho. Tesis N° 691. 1995.

Ubicación: Biblioteca Universidad Libre, Pereira. **Ámbito:** Pereira. **Muestra:** encuesta aplicada a fiscales seccionales del Grupo de Vida, Personería delegada para los Derechos Humanos y jueces penales.

INVESTIGACIONES SOBRE PROXENETISMO REALIZADAS POR LOS FISCALES DEL GRUPO DE VIDA, EN TRES AÑOS. Con resolución de acusación 6. En curso 4

SENTENCIAS PROFERIDAS POR LOS JUECES PENALES Condenatorias 4. Absolutorias 4

PERSONERÍA. En estudios hechos por la Personería se encontraron 285 menores ejerciendo la prostitución. La Personería afirma haber puesto en conocimiento de las autoridades penales los resultados del estudio, pero en la Fiscalía no hacen referencia a ellos, lo que permite pensar que se hayan enviado como simple información y no como denuncia. La no denuncia del proxenetismo obedece principalmente al temor a las retaliaciones.

FACTORES QUE INCIDEN EN EL CRECIMIENTO DE LA PROSTITUCIÓN DE ADOLESCENTES FEMENINAS ENTRE LOS CATORCE Y LOS DIECISIETE AÑOS DE EDAD, DEL SECTOR DE LA GALERÍA DE PEREIRA.

Luz A. Ramírez y Magda M. Ocampo. Universidad Tecnológica de Pereira, Escuela de Ciencias Sociales. Tesis. 1998.

Ubicación: Biblioteca UTP, T306.742 R173. **Ámbito:** Sector de la Galería de Pereira **Muestra:** Niñas entre catorce y diecisiete años. No se informa del tamaño muestral. Locales o sitios en el sector relacionados con la prostitución: Fuentes de soda y bares 19, cafés 21, algunas casas de lenocinio y casas de habitación.

Fuentes: reiteradamente se cita el documento "Estudio de caso Prostitución en Pereira, Defensoría del Pueblo, 1997", al cual corresponde parte de la información de la Tesis, pero de tal documento no dan razón en la Defensoría del Pueblo en Pereira; se presume extraviado.

CARACTERIZACIÓN DE LA POBLACIÓN ESTUDIADA				ACTIVIDAD Y VIDA					
Edad	(%)	Escolaridad (SIC)	(%)	Métodos utilizados para planificar	(%)	Modalidad más ejercida: Prostitución callejera Ingresos (\$ de 1998) Las callejeras reciben un promedio semanal entre los \$40.000 y los \$45.000. Las más apetecidas son las más jóvenes pero también las que menos dinero ganan, pueden cobrar entre 3.000 y 3.500 pesos pero les llegan a pagar hasta 2.500. Promedio de tiempo en ejercicio de la actividad tres a cuatro años, algunas han empezado a los diez años.			
10-11	12,5	Ninguno	9,4	Preservativo	50,0				
12-13	9,4	Primaria	75,0	Pastas	21,5				
14-15	59,4	Secundaria incompleta	18,8	Óvulos	5,2				
16-17	18,8			Inyección	2,6				
				Otros	7,8				
Nacidas fuera de Pereira: 60% Solteras: 99% Con hijos: 30% Abortos: 10% Sin registro civil: 62,5% Con tarjeta de identidad: 6.3%				Ninguno 13,1		Sin personas a cargo: 30.5%			
"Cuando llego por la noche a mi casa, mi tía me hace tomar una pasta para no tener familia". (Caty, 11 años, pág. 94).									
HISTORIA Y FACTORES ASOCIADOS									
Violencia intrafamiliar	(%)	Aspectos que inducen a la prostitución	(%)	Relaciones familiares	(%)	Factores socioafectivos	(%)	Motivos para no continuar estudios	(%)
Psicológica	30,0	Problemas familiares	38,7	Malas	60	Falta afecto en el hogar	54,5	No le interesa	42,1
Física	25,7	Amigas(os)	25,3	Regulares	24	Violaciones	27,3	Le iba mal	23,7
Sexual	8,1	Experiencia previa sexual	17,0	Buenas	16	Decepción amorosa	7,3	Falta de recursos	21,1
Otras	36,0	Alcoholismo	10,0			Autoconcepto bajo	8,1	Nunca la vincularon	7,9
		Drogadicción	8,0					Echada por mala conducta	5,3
		Revistas pornográficas	1,0						

CENSO DE PROSTITUCIÓN EN EL SECTOR DE LA ANTIGUA GALERÍA.

Área metropolitana del centro occidente, Fundación Cultural Germinando. Proyecto de Renovación Urbana de Pereira. Base de Datos, 2001.

Coordinador: William Mejía Ochoa.

Observación: la base de datos referida hace parte de un trabajo más amplio que incluyó, adicionalmente, censos de población, vivienda y económicos. El conjunto de la información se encuentra en el CD: "Información primaria sobre el sector de la antigua Galería y su área de influencia". Incluye el documento "Trabajo censal sector antigua Galería. Informe final", referido sólo al subsector localizado al occidente de la calle 14.

Ubicación: Fundación Cultural Germinando. **Ámbito:** Pereira, área delimitada por la carrera 8ª, la avenida del ferrocarril y la calle 18, además del Parque de la Libertad. **Población:** oferta evidente de prostitución, hombres y mujeres. **Preguntas:** formulario de veinticuatro preguntas.

El censo se realizó durante dos semanas en las cuales se hicieron recorridos a diferentes horas, habiéndose contabilizado un total de 184 personas, localizadas en los siguientes sitios:

Sitio	Hombres	Mujeres
Calle	4	12
Puerta	19	72
Parque	3	62
Otro	3	9
Total	29	155

CARACTERIZACIÓN DE LA POBLACIÓN ESTUDIADA				ACTIVIDAD Y VIDA			
Sexo	(%)	Estado civil	(%)	Sector de residencia	(%)	Número de días que ejerce la actividad semanalmente	(%)
H	15,8	Soltero(a)	70,9	Galería	59,0	1-2	13,5
M	84,2	Casado(a)/unión libre	21,8	Otro Pereira-Dosquebradas	38,6	3,4	15,9
		Separado(a)/divorciado(a)	3,6	Otro municipio	2,4	5-6	3,1
		Viudo(a)	3,6			7	67,5

Hijos	(%)	Escolaridad	(%)
0	22,6	Ninguna	13,9
1-2	44,1	Primaria incompleta	46,8
3-4	23,2	Primaria completa	17,7
5 y +	10,1	Secundaria incompleta	18,4
		Secundaria completa	3,2

Analfabetismo: 26,3%

Ejercicio de la actividad por jornadas	(%)
Mañana	60,0
Tarde	80,6
Noche	32,5

Ingresos medios por día, en pesos - 2001	(%)
- 5.000	5,2
5.000-9.000	20,8
10.000-19.000	44,1
20.000-39.000	15,6
40.000 y +	14,3

Años en el oficio	(%)
- 1	5,0
1-2	21,9
3-4	15,6
5-9	21,3
10-19	21,8
20 y +	14,4

Sin afiliación a algún sistema de salud: 66%
Desea cambiar de oficio: 88,4%

Nacimiento	(%)	Edad	(%)
Área urbana	36,7	10-11	7,2
Eje Cafetero	26,5	12-13	2,8
Valle	13,3	14-15	3,9
Antioquia	9,6	16-17	7,8
Otro	13,9	18-19	11,1
		20-29	31,6
		30-39	21,2
		40-49	11,1
		50 y +	3,3

Residencia 5 años antes	(%)
Área urbana	76,0
Eje Cafetero	6,6
Valle	5,4
Otro	12,0

PROSTITUCIÓN INFANTIL EN PEREIRA.

Alejandro Uribe Bedoya. Alcaldía de Pereira, Oficina de Desarrollo Social, 2002.

Ubicación: Alcaldía de Pereira, Oficina de Desarrollo Social. Sindicato de educadores de Risaralda.

Ámbito: Pereira. Muestra: 150 niñas prostitutas entre ocho y diecisiete años, localizadas en los siguientes sectores:

Parque de la Libertad 66%, Barrio Cuba 22%, otros sitios del centro 12%.

CARACTERIZACIÓN POBLACIÓN ESTUDIADA									
Edad	(%)	Estado civil	(%)	Escolaridad	(%)	Nacimiento	(%)	Consumos	(%)
8-9	4,7	Soltera	95,3	Primaria	69,7	Pereira	49,1	Alcohol	70,6
10-11	7,3	Unión libre	4,7	Secundaria	28,1	Eje cafetero	19,3	Pega	47,0
12-13	22,0			Capacitación	2,2	Otro	31,6	Marihuana	38,0
14-15	26,0							Basuco	14,0
16-17	40,0							Coca	2,0

Familia desplazada: 31,7%; sin documento de identidad: 65,3%; drogadicta: 92,5%; tiene alguna religión: 73%; practica su religión: 44,5%

ACTIVIDAD Y VIDA							
Residencia	(%)	Ha sido detenida	(%)	Trato por parte de la Policía	(%)	Edad más frecuente de los clientes	(%)
Casa	55,8	Por su oficio	38,5	Excelente	5,5	-18	15
Hotel	33,3	Por robo	41,4	Bueno	38,4	19-28	17
Calle	10,9			Regular	8,2	29-38	23
				Malo	47,9	38 y +	45

Clientes atendidos por día en fin de semana	(%)
1-2	4
3-5	21
6-10	37
10 y +	38

Ejerce otros oficios: 67,7%
 Víctima de engaño por parte de algún cliente: 70,2%
 Ha herido a alguien: 30,7%
 Ha sido herida por alguien: 42,5%
 Ha vendido droga: 34,5%
 Se relaciona con drogadictos: 91,3%
 Se relaciona con delincuentes: 81,6%
 Ha sido amenazada por su oficio: 21,4%

Ha sido agredida por su oficio: 31,9%
 Ha tenido peleas con sus vecinos: 55,8%
 Sus vecinos saben que ejerce el oficio: 57,5%
 Ha ejercido en otros municipios: 42,9%
 Usa preservativos: 78,2%
 Ha tenido ETS: 30,2%
 Paga a alguien para ejercer su actividad: 2%
 Considera buena su alimentación diaria: 85,7%
 Está contenta con su oficio: 5,4%

HISTORIA Y FACTORES ASOCIADOS

Edad de la primera relación sexual	(%)
7-9	30
10-11	37
12-13	30
14-15	14

Persona con la que tuvo la primera relación	(%)
Novio	29
Amigo	17
Familiar	42
Otro	12

Le enseñó a prostituirse	(%)
Mamá	5
Familiar	27
Amigo	34
Sola	34

Padres conocen de la actividad que ella realiza: 74,3%
 Padres están de acuerdo con lo que hace: 49%
 Expulsada de la familia: 21%
 No le gustaría retornar a la familia: 46,7%
 No vive con la madre: 36,9%
 No vive con el padre: 80,2%
 Maltrato físico por parte de los padres: 57%
 Madre ejerce la prostitución: 21,7%, aunque en otro punto se habla de la prostitución como la actividad del 40% de las madres.
 Alguna hermana ejerce la prostitución: 42%
 Alguna vecina la invitó a vincularse a la actividad: 51,7%

Actividad del padre	(%)
Agricultura	27
Varios	64
Expendedor de droga	9

SPA Madre	(%)
Drogadicta	34,1
Alcohólica	39,7

SPA Padre	(%)
Drogadicto	29,3
Alcohólico	47,1

CARACTERIZACIÓN DE LAS NIÑAS ATENDIDAS EN EL HOGAR PAZ Y ALEGRÍA BAJO LA MODALIDAD DE INTERNADO.

William Mejía Ochoa, Fundación Cultural Germinando, Pereira, 2002. Entrevistas realizadas por las educadoras del Hogar.

Ubicación: Fundación Cultural Germinando. Ámbito: Hogar Paz y Alegría, Pereira. Institución de protección para niñas. Población: total de niñas internas (veintiséis) en el momento del trabajo, julio de 2002, como medida de protección por peligro físico o moral.

CARACTERIZACIÓN POBLACIÓN ESTUDIADA

Edad de ingreso	(%)
10-11	15,4
12-13	26,9
14-15	26,9
16-17	15,4
17 y +	11,5
Sin dato	3,8

Grados escolares aprobados	(%)
0-1	26,9
2-3	30,8
4-5	34,6
6 y +	7,7

Estrato socioeconómico del hogar de procedencia	(%)
1	30,8
2	23,1
3	38,5
s.d.	7,7

Nacimiento	(%)
Pereira	26,9
Eje cafetero	46,2
Valle	11,5
Antioquia	7,7
Otros	7,7

Analfabetismo funcional: 50%

Consumo ocasional o habitual de SPA	(% niñas)
Tabaco	19,2
Alcohol	19,2
Pega	11,5
Marihuana	11,5
Basuco	7,7
Cocaína	3,8
Pepas	3,8
Ninguna	76,9

Vida sexual y reproductiva	(% niñas)
Relaciones sexuales consentidas	34,6
Tiene compañero o novio	15,4
Hijos vivos	3,8
Hijos muertos	3,8
Abortos	3,8
ETS al ingreso	3,8

Cambios de hogar	(% niñas)
1	7,7
3-4	30,8
5-6	23,1
7-10	7,7
11-14	11,5
15-19	11,5

Tipos de hogares por los que han pasado	(% hogares)
Biológico	25,4
Inst. protección	30,1
Familiares	15,8
Amistades	9,6
Madre sustituta	6,7
Calle	4,3
Inst. de paso	4,3
Otro	3,9

ACTIVIDAD Y VIDA

Tipos de cambios	(% cambios)	Principal motivo de cambio (Inadaptación, disciplina)	(%)	Situaciones sufridas	(% niñas)	Buenos recuerdos de los hogares	(% hogares)
Traslado	37,9	Conflictos personales	20	Prostitución independiente	11,5	Ninguno	46
Protección	30,8	Conflictos Institucionales	15	Explotación sexual	11,5	Alguien en particular	21
Evasión	14,8	Reencuentro familiar	13	Trabajo	30,8	Apoyo	17
Reintegro medio familiar	12,6	Maltrato	11	Explotación laboral	19,2	Cariño	17
Abandono	3,3	Decisión familiar	10	Abuso sexual	46,2	Buen trato	14
Formación de pareja	0,5	Acoso o abuso sexual	9	Maltrato psicológico	100,0	Estudio	10
Pepas	3,8	Pobreza, búsqueda de mejores condiciones	6	Maltrato verbal	100,0	Crecimiento personal	10
Ninguna	76,9	Por abandono o muerte del jefe del hogar	5	Maltrato físico	96,2	Amistad	9
		Por estar viviendo en la calle	4	Desnutrición	19,2	Protección	6
		Otro	3	Rebusqu	7,7	Sustento	4
		No sabe, no informa	3	Delincuencia	7,7	Compañía	4
				Intentos de suicidio	19,2	Calor de hogar	4
						Todo	4
						Juego	3
						Manualidades	2

Afilación	(%)
Medio familiar en general	19,2
Abuelos	15,4
Madre	7,7
Tías	7,7
Amigos, padrinos	7,7
Institucional	7,7
Sin afiliación	34,6

Estado de salud deficiente al ingreso: 34,6%

HISTORIA Y FACTORES ASOCIADOS

Condiciones psicológicas y de personalidad (% de niñas con calificación baja)

Quien demandó protección	(%)	Causas de protección	(%)	Actitud frente a sí misma	(%)	Actitud frente a la vida y el entorno	(%)
La misma niña	30,8	Maltrato	50,0	Autoconcepto	23,1	Optimismo	80,8
Familia	23,1	Abuso sexual	30,8	Autoestima	80,8	Esperanza	73,1
Vecino	3,8	Abandono	30,8	Confianza	80,8	Visión positiva de vida	76,9
Policía	15,4	Prostitución	7,7	Independencia	76,9	Seguridad	61,5
Institución	7,7	Otra	26,9			Exploradora	80,8
Sin dato	19,2					Perspectiva proactiva	80,8
						Activa	73,1
						Alerta	76,9

Niñas en condición de reingreso: 61,5%

Actitud frente a los demás	(%)	Adaptación social (habilidades)	(%)	Respuesta a los problemas	(%)
Reconocimiento del otro	53,8	De imitación	73,1	Evocación	69,2
Confianza	53,8	Competitiva	73,1	Creatividad	84,6
Sociabilidad	50,0	Ganar atención positiva	61,5	Visión optimista de experiencias	76,9
Solidaridad	34,6	Adaptación	38,5	Apropiación de sus propias experiencias	76,9
Amabilidad	42,3			Rápida recuperación de enfermedades	26,9
Afectividad	57,7			Resolución de conflictos propios	80,8
				Capacidad para experimentar emociones	26,9

Baja importancia de la familia extensa: 65,4%
 Baja presencia de relac. sociales informales: 53,8%
 Falta de recuerdos protectores de la comunidad: 50%
 Baja existencia de rutinas en la casa: 50%

PROSTITUCIÓN FEMENINA. NEGOCIO Y MARGINALIDAD. REALIDADES Y ALTERNATIVAS EN EL EJE CAFETERO COLOMBIANO.

Corporación Alma Mater, religiosas Adoratrices, Solidaridad Internacional. Bogotá, 2003. Coordinador: William Mejía Ochoa

Equipo de investigación: Astrid Arango G., Érika M. Bedoya H., Yohana B. Cifuentes L., Floralba Gómez C., María G. Martínez P., William Mejía O.

Ámbito: departamentos de Caldas, Quindío y Risaralda. Población: prostitución femenina.

Fuentes: entrevistas a diversos actores relacionados con la actividad, entre los que estuvieron empresarios, empleados y clientes, pero principalmente mujeres en ejercicio de la prostitución o que la habían ejercido, tarea en la cual se tuvo acceso a unos 250 informantes de los tres departamentos, principalmente de sus ciudades capitales y municipios cercanos. Las modalidades de entrevista comprendieron desde un formulario completamente estructurado, que se aplicó a 139 usuarias de los servicios ofrecidos por las religiosas Adoratrices, hasta conversaciones espontáneas y reuniones con grupos focales, pasando por un cuestionario semiestructurado. Los resultados de las entrevistas fueron complementados con abundantes observaciones de campo, realizadas en los mismos sitios de ejercicio de la actividad, donde también se realizó buena parte de las entrevistas, en muchos casos pasando como clientes de los establecimientos y en otros llegando a la fingida demanda de trabajo en ellos. Para la cuantificación del fenómeno se asumió como única fuente estadística el censo nacional anual realizado por la Policía, cuyo consolidado por departamentos es publicado cada año en la Revista Criminalidad, a cuyas ediciones correspondientes al periodo 1979-2002 se tuvo acceso. También se usaron 1.792 registros de los censos de prostitución de los departamentos de Policía de Caldas, Quindío y Risaralda, correspondientes a los años 2001 y 2002.

CARACTERIZACIÓN DE LA POBLACIÓN ESTUDIADA		ACTIVIDAD Y VIDA						
COLOMBIA, PROPORCIÓN DE PROSTITUTAS POR MIL HABITANTES, SEGÚN DEPARTAMENTO DE EJERCICIO DE LA ACTIVIDAD. PROMEDIO 1999-2001		Edad de ingreso a la prostitución,		(%)	Actividad económica previa a la prostitución		(%)	
Sección	Proporción por 1.000 habitantes	14-15	18,4		Empleada	60,9		
Risaralda	1,51	16-17	18,4		Servicio doméstico	10,6		
Caldas	1,42	18-19	24,5		Oficios varios	9,5		
Quindío	1,25	20-21	14,3		Vendedora/comerciante	7,8		
Valle	1,09	22-24	16,3		Oficinista	1,7		
Antiguos territorios nacionales	0,76	30-35	10,2		Belleza	1,7		
Huila	0,65				Cafetería/mesera	3,4		
Antioquia	0,55				Chancera	1,7		
Meta	0,51				Confecciones	1,7		
Tolima	0,46				Otra	1,1		
Guajira	0,45							
Cesar	0,43							
Bogotá D.C.	0,42							
Norte de Santander	0,34							
Córdoba	0,30							
Atlántico	0,25							
Magdalena	0,25							
Nariño	0,25							
Santander	0,25							
Cundinamarca	0,24							
Boyacá	0,23							
Sucre	0,19							
Cauca	0,15							
Bolívar	0,10							
Chocó	0,09							
Total nacional	0,51							
Población atendida por las Adoratrices, valores notorios de algunas variables, porcentajes respecto al total								
Localización de la vivienda estratos 1 y 2								97
Con hijos dependientes económicamente de ella								89,8
Gastos familiares mensuales inferiores a \$300,000 (salario mínimo legal)								96,3
Carece de vivienda propia								80,7
Carece de servicio de agua								2,9
Carece de energía eléctrica								21
Carece de servicio de alcantarillado								6,5
Carece de teléfono								50,7
Nietos								7,9
Sostienen su hogar								84,2
Cuentan con el aporte económico de su esposo o compañero								28,1
Familiares en la prostitución								12,9
Han trabajado fuera de la ciudad de residencia								37,3
Grupos familiares con consumo de alcohol								66,4
Grupos familiares con consumo de otras sustancias								24,2
Discapacidad de algún miembro del grupo familiar								21,7
Sin afiliación al sistema de salud								0,9
Se encuentra en embarazo								3,9
Ha tenido abortos								40,5
No utiliza métodos de planificación familiar								43,3

PROPORCIÓN DE PROSTITUTAS POR MIL HABITANTES, SEGÚN DEPARTAMENTO DE NACIMIENTO Y DE CENSO. PROMEDIO DE PROPORCIONES 1978-2001

	Nacidas en la región (%)	Censadas en la región (%)
Eje Cafetero	3.30	2.99
Caldas	3.37	2.66
Quindío	3.50	2.80
Risaralda	3.07	2.99
Colombia	0.98	-

Distribución por lugar de nacimiento	(%)
Zonas metropolizadas de la región	56,3
Otros municipios de la región	17,1
Departamentos limítrofes	23,5
Otros departamentos	3,2

Vinculadas a programas de las adoratrices, por lugar de nacimiento	(%)
Zonas metropolizadas de la región	48,6
Otros municipios de la región	24,2
Departamentos limítrofes	22,1
Otros departamentos	5,1

Distribución por grupos de edad	(%)
Menos de 15	1,8
15 a 17	4,4
18 a 19	11,7
20 a 24	34,5
25 a 29	22,3
30 a 34	14,8
35 a 39	7,6
40 y más	2,9

Escolaridad de las mujeres censadas, distribución por niveles educativos	(%)
Ninguno	5,1
Primaria incompleta	16,4
Primaria completa	25,2
Secundaria incompleta	40,7
Secundaria completa	12,2
Superior	0,4

Estado civil de las mujeres censadas	(%)
Soltera	84,7
Casada	2,8
Unión libre	4,2
Separada	6,5
Viuda	1,8

VARIOS

OTROS TEMAS

Antecedentes históricos de la prostitución en la región.
 Modalidades de ejercicio de la prostitución.
 Particularidades del "paso de mercado".
 Prostitución y droga.
 Violencia y otros riesgos de la prostitución en la región.
 Mujeres del Eje Cafetero prostituidas en el exterior.
 Presentación del programas de intervención de las Adoratrices.

TABLAS ANEXAS

Eje Cafetero, censo de prostitución de la Policía Nacional.
 Mujeres nacidas en la región y censadas en la región, por departamento.
 1978- 2001.

Eje Cafetero, proporción de prostitutas por mil habitantes,
 Según departamento de nacimiento y de censo. 1978-2001.

Eje Cafetero. Comparación de la participación porcentual de la región
 en el total de población nacional y en el total de prostitutas censadas
 por la Policía en todo el país. 1978-2001.